COLAPSO DA EDUCAÇÃO DE ADULTOS NO RIO
PAGINA 3

CONQUISTA DO MUNDO
PAGINA 5

OBRIGATÓRIO O ALAMBRADO
PAGINA 9

CONTRA O AUMENTO DO PREÇO DA CARNE
PAGINA 12

Quarta-Feira
17 DE DEZEMBRO DE 1947

Diario Carioca

Fundador: J. E. DE MACEDO SOARES

Edição de Hoje: 12 PÁGINAS
50 Centavos

BIBLIOTHECA NACIONAL DO RIO DE JANEIRO CONT. LEGAL

ANO XX | RIO DE JANEIRO | Diretor: HORACIO DE CARVALHO JUNIOR | PRAÇA TIRADENTES N.º 77 | N.º 5.975

Fracassaram as Negociações Para a Paz Com a Alemanha e a Austria

Falta de Decôro Parlamentar

J. E. DE MACEDO SOARES

Uma transação licita e legal entre o Dominio da União e a empresa do "Jornal do Comércio", pontilhada de pareceres e despachos oficiais, baseada em decisões do sr. presidente da República, acabando no crivo rigoroso do Tribunal de Contas, que a ultimou à luz meridiana da mais ampla publicidade — serviu de pretexto a uma convulsão de injúrias e calúnias que irrompeu, à guiza de desfôrço, de um irresponsável na tribuna da Câmara.

Quando a Assembléia Constituinte, que se ia transformar na 1ª legislatura ordinária da nova República, fixou a duração do próprio mandato em cinco anos, os jornais, contudo empenhados em prestigiá-la no grave desempenho de sua tarefa constitucional, não puderam se esquivar de criticar a exorbitância do prazo que se concediam os parlamentares, observando como seria fácil que se desprestigiassem removendo iniciativas perdidas, acomodando-se nas facilidades e abusos que em todo o mundo desmoralizam as longas assembléias.

Examinando mais de perto o Congresso, que se ia apartar em duas Casas para durar cinco anos, poderíamos ponderar circunstâncias que o não recomendavam à confiança do país. A primeira delas era a improvisação de 95 por cento dos eleitos, bisonhos e desconhecidos provincianos, em legisladores e organizadores da República. Muitos fatores de desordem, incompetência e falta de autoridade somavam-se e subtraíam-se para chegarem a um resultado temeroso. Na verdade, saiu a Constituição com suas inconqüências, confusões e erros palmares, mas ficou um Congresso nanico, estéril e desarticulado, que está dando todos os dias ao país o espetáculo de sua paralisia geral.

Somente o interêsse de pessoas move e sustenta as deliberações da Câmara. As direções partidárias vacilantes e ineptas não conduzem os trabalhos parlamentares e, pelo que se viu nas tergiversações da elaboração da lei de cassação dos mandatos de partidos anti-democráticos proibidos de funcionar por decisão judiciária, o Congresso não é capaz de acudir à segurança do país com medidas adequadas e rápidas, quando ameaçado nos seus fundamentos constitucionais.

O trabalho no seio das comissões não é mais proveitoso e eficiente e, ainda agora, vimos o presidente de uma delas enfrentando com sarcasmos a vontade da maioria impotente a reprimir os seus abusos.

No que é solerte e ativo o Congresso é no desfechar de resoluções demagógicas para obter referências lisonjeiras que aproveitem na provincia, os vaidosos parlamentares. Referências elogiosas e votos — eis aí o que interessa Câmara e Senado, na mesquinharia de suas intenções.

O discurso do energúmeno que injuriou o "Jornal do Comércio" deu-nos a impressão de um que se alivia em porta de igreja. A molhadela não deu para se ver. Contudo o idiota pôs, sem o querer, em relêvo, o nobre apêgo da secular empresa jornalistica em manter-se no seu tradicional edificio, desdenhando lucros imediatistas, que o aproveitamento comercial do terreno por certo lhe daria. E assim mesmo vimos a lisura, o escrúpulo e a decência com que o decano da nossa imprensa contemplou o interesse da Fazenda, à qual não pediu nenhum sacrifício que seria entretanto justo a premiar um admirável esfôrço cultural no centro da vida politica do país por cento e vinte e um anos bem contados.

Os diretores responsáveis, os redatores e todos que trabalham até nas mais humildes funções jornalisticas do velho orgão, podem sorrir das investidas de irresponsáveis e débeis mentais como essa última que lhe farejou as canelas. Os vermes da terra afloram quando ameaça chuva. Enquanto se agitam, julgam que comandam as intempéries do céu. Depois somem na obscuridade donde vieram, se bicos vorazes não os pegam, na confusão. A imprensa é um testemunho, um padrão, um marco. Tudo que assinala, passa e perde-se celeremente. Só ela mesma persiste e dura, como um relógio de sol que marca as horas indiferente às estações, aos meses e aos dias.

Secretario Marshall

Fusão Das 3 Zonas da Alemanha

Provavel Acordo Entre os 3 Grandes, Após o Fracasso da Conferencia

LONDRES 16 (Pr Kingsbury Smith, do International News Service) — O secretario de Estado norte-americano, George Marshall, entrevistou-se esta noite com o ministro do Exterior da França, Georges Bidault, a fim de tratar extra-oficialmente sobre a fusão economica das três zonas de ocupação do Ocidente da Alemanha.

Informantes norte-americanos e franceses [illegible] que em principios do ano proximo haverá conversações formais, possivelmente em Washington, sobre este assunto, agora que fracassou a conferencia dos ministros do Exterior das Quatro Grandes Potencias.

Bidault reconheceu numa conferencia anterior com os jornalistas que uma fusão da zona

(Conclui na 11ª pagina)

Final da Conferência de Londres

Molotov Não Se Despédiu de Byrnes, Nem de Marshall — Reunião Em Washington

LONDRES, 16 (U.P.) — O fracasso abrupto, embora não inesperado da reunião de ministros de Relações Exteriores das quatro grandes potencias parece ter selado definitivamente o futuro destino do Conselho de Chanceleres. A imprensa britanica, abertamente, e alguns delegados, veladamente, externaram a impressão de que a reunião que terminou ontem será a ultima do Conselho de Ministros que foi criado ao fim da segunda guerra mundial para estabelecer sobre a terra uma "nova ordem", pela qual se bateram os aliados nos campos de batalha contra as potencias agressoras do Eixo.

Não obstante, parece ter ficado definitivamente desprezada a possibilidade de que, em consequencia do fracasso dos chanceleres, as potencias ocidentais concertem uma paz em separado com suas zonas de ocupação no ocidente da Alemanha. Pouco depois de haver saido com destino a Moscou por via aérea, o chanceler soviético Molotov, sem despedir-se de ninguem, o secretario de Estado Marshall reuniu-se com seus conselheiros da delegação norte-americana para estudar a significação do colapso da reunião e os problemas que podem

(Conclui na 11ª pagina)

SERÁ VOTADA NA SESSÃO EXTRAORDINÁRIA A CASSAÇÃO

O GOLPE DOS COMUNISTAS — REQUERIMENTO DERROTADO INAUGURAÇÃO DOS TRABALHOS

Comunista Marighela

O Congresso Nacional reuniu-se ontem, dando-se inicio á sessão extraordinaria, convocada por um terço dos srs. deputados. Declarou-a instalada o sr. Melo Viana, presidente do Congresso, para o que pronunciou breves palavras, lendo em seguida a Ata o sr. Roberto Glass, que servia como 1º secretario. Falou pela ordem, imediatamente á leitura da Ata, o sr. Oscar Carneiro, para encaminhar á Mesa exemplares de jornais que, em topicos, atacam o Parlamento Nacional. Pediu aquele pessedista pernambucano que os referidos jornais sejam processados e indaga da Mesa a quem compete tal ação, se ao presidente do Congresso, ou de uma das duas Casas, Senado e Camara. O senador Melo Viana declara que naturalmente á Mesa de uma das duas Casas. Reservou-se, porém, o direito de, por escrito, em ocasião oportuna, opinar a respeito.

AS RAZÕES DA CONVOCAÇÃO

Um outro deputado levanta uma questão de ordem no concernente á tarefa do Congresso, na sua convocação ex-

(Conclui na 11ª pagina)

ENQUANTO EMPERRA O ACÔRDO RESOLVEM-SE OS CASOS ESTADUAIS

Encontro Entre os Srs. José Americo e Góis Monteiro — Pacificação no Piauí — A Situação Em Santa Catarina

Realizou-se, ontem, a reunião da Comissão Executiva do Partido Republicano. Mas, como não houvesse numero, o partido deixou de pronunciar-se sobre o acordo politico.

Outra reunião foi convocada para a próxima quinta-feira.

Com isso, houve mais um atraso no desdobramento pratico das conversações que culminaram com a aceitação, por parte do PSD, das sugestões oferecidas pela UDN, para a politica de base parlamentar.

Dessa circunstancia, valeu-se o PSD para não fazer a indicação dos seus representantes que integrarão o Conselho interpartidario.

E porque o PSD não fez a indicação, também a UDN não cuidou dos nomes de seus membros.

RUMORES

Esse conjunto de circunstancias vai servindo para que os rumores comecem a circular, no sentido de que o acordo na politica nacional já está emperrando antes de ser posto em movimento.

A UDN procura excusar-se dessa responsabilidade, afirmando que a culpa não lhe cabe.

Em apoio de sua alegação, cita os casos politico-estaduais, cujas perspectivas são bastante favoraveis.

ALAGOAS

De fato até Alagoas, o mais delicado de todos, apresenta ambiente francamente animador.

O senador José Americo manteve demorada conferencia com o general Gois Monteiro, que demonstrou todo o empenho na solução do caso alagoano.

Comprovando suas intenções o general Gois credenciou um emissario que se entendeu com

(Conclui na 11a pagina)

Senador José Américo

Ingresso no Q. Permanente da Prefeitura

O prefeito assinou a 15 do corrente o seguinte decreto, dispondo sobre o quadro de extranumerarios efetivados de acordo com o paragrafo unico do artigo 18 e pelo artigo 23 do Ato das Disposições Transitorias da Constituição:

"Artigo 1.º — Fica aprovado o Quadro que acompanha o presente decreto, expedido de conformidade com o disposto no paragrafo 1.º do artigo 11, do Decreto n. 8.813, de 6 de março de 1947.

Paragrafo unico — Aos ser..

(Conclui na 12a pagina)

88 MILHÕES DE DOLARES PARA O PLANO DE AJUDA PROVISÓRIA

Destinam-se á França, Italia e Austria — As Despesas Com o Exercito de Ocupação

WASHINGTON, 16 (De Sandor Klein, correspondente da U. P.) — O Comité de Consignações da Camara de Representantes concedeu 88 milhões de dolares ao plano de ajuda provisoria ao exterior e 260 milhões para o exército nas regiões ocupadas.

Na proposta da lei suplementar enviada á Camara sobre as consignações o Comité recomendou a aprovação dos 597 milhões para ajuda de emergencia á França, Italia e Austria, sem qualquer parcela para a China, e 230 milhões para despesas das forças de ocupação da Alemanha, Japão, Coreia e Austria.

O Congresso aprovou ontem a lei autorizando a consignação de 597 milhões de dolares para ajuda á França, Italia, Austria e China.

O exército havia pedido 490 milhões para suas despesas de ocupação e ajuda.

John Taber, presidente do Comité, disse que a redução para 88 milhões aplica-se á França e Italia, alegando que as referidas nações iam usar a referida quantia para pagar as dividas de outras nações e despesas de representação de seus serviços diplomatico e consular.

Taber disse que "definitivamente repelimos as tentativas do executivo de acobertar os serviços diplomaticos e as despesas de representação anexas aos mesmos da França e Italia, com a ajuda aos povos necessitados".

A DECISAO DO COMITE'

O Comité incluiu na proposta de lei uma clausula proibindo comprar neste país trigo, farinha de trigo e cereais para o programa de ajuda, a menos que exista a certeza de que os Estados Unidos terão a reserva de 150 milhões de "bushels" de trigo para o próximo primeiro de julho.

Uma emenda semelhante foi incluida na versão da Camara da lei de ajuda aprovada, mas foi a mesma modificada no texto final aprovado pela Comissão Mista do Senado e da Camara, aprovada ontem por ambos os corpos do Congresso. A consignação que o comité recomenda significa uma redução de 15% nos 597 milhões

(Conclui na 11a pagina)

Chanceler R. Fernandes

Moção de Apausos à Dois Líderes Fluminenses

Aos Srs. J. E. de Macedo Soares e Raul Fernandes

Na reunião que ontem teve lugar em Niteroi, do Diretorio Estadual da UDN fluminense, para eleição de sua presidencia e tambem para preencher a secretaria geral do partido no Estado do Rio, foram aprovadas as seguintes moções de aplausos dirigidas, respectivamente, ao jornalista J. E. de Macedo Soares e ao ministro Raul Fernandes:

"Propomos seja dirigido ao

(Conclui na 11a pagina)

LANÇAMENTO OFICIAL DAS FESTAS CARNAVALESCAS A 20 DE JANEIRO

Baile no Teatro João Caetano, Revertendo a Renda Para Amparo Aos Filhos de Tuberculosos — Auxilio ás Sociedades Carnavalescas

A Comissão de Carnaval, ontem reunida, resolveu que o empresario Chianca de Garcia, concessionario do Teatro João Caetano, será encarregado de organizar o baile de lançamento do "grito de Carnaval", a 20 de janeiro do ano próximo, revertendo a renda em beneficio da Obra de Assistência ao Filho do Tuberculoso.

Precedendo o baile, haverá um espetaculo com a participação de artistas da companhia concessionaria do Teatro João Caetano, cujo empresario se prontificou a colaborar para o maior brilhantismo dos festejos de Momo, inclusive promovendo o baile de consagração das musicas vitoriosas no concurso oficial.

AS SOCIEDADES

A Comissão resolveu determinar o prazo de 25 do corrente a 15 de janeiro para apresentação dos pedidos de auxilio das Escolas de Samba, conjuntos de frevo, ranchos e grandes sociedades. No caso das escolas de samba os pedidos deverão ser encaminhados por intermedio da Federação das Escolas de Samba.

BANHOS DE MAR

Nos dias 11 a 25 de janeiro serão realizados banhos de mar a fantasia respectivamente nas praias de Ramos e de Copacabana, sob o patrocinio do jornal "A Manhã".

ORNAMENTAÇÃO

O encerramento das concorrencias para ornamentação da Avenida Rio Branco, da Praça 11 de Junho e do Teatro Municipal ficou marcado para as 12 horas do dia 12 de janeiro. No mesmo dia, ás 16 horas, serão examinadas as propostas.

ASSEMBLÉIA FLUMINENSE

ABRIGO-ESCOLA PARA OS MENORES ABANDONADOS DE CAMPOS

Um Apelo do Deputado Raul Escobar—Falta Dagua Em Caxias—Não Houve Ordem do Dia — Conserto de Ponte — Construção de Escolas

Presidiu a sessão de ontem, que teve inicio ás 14,20 horas, o deputado José Borges, do PSD, 3º vice-presidente da Assembléia.

Lida e aprovada a ata da sessão anterior, passou este, o 2º secretario, á leitura do expediente, constando de telegramas e comunicações diversas.

O sr. Raul Escobar, do PSD, falou sobre a necessidade do aproveitamento de uma fazenda modelo do Estado, situada em Itaiva, no municipio de Campos. Esclareceu s. excia., inicialmente, que a citada fazenda modelo, vinha obrigando o Estado a uma despesa sem possibilidades de compensação, e que melhor seria que o estabelecimento fosse transformado num abrigo-escola para menores abandonados. Nêste sentido apelou para o govêrno, pedindo uma providencia eficiente em atenção ao numero de menores abandonados que existem presentemente em Campos.

FALTA DAGUA EM CAXIAS

Não havendo ordem do dia por ser a sessão de ontem a primeira da convocação extraordinaria, o presidente passou a conceder a palavra aos oradores inscritos.

O sr. Tenorio Cavalcanti ocupou a tribuna, para falar sobre a falta dagua em Caxias, lembrando que foi o jornalista J. E. de Macedo Soares, que conseguiu, há cerca de 20 anos, o primeiro encanamento dagua para aquêle municipio. Depois de amplas considerações, concluiu o sr. Tenorio Cavalcanti apelando para o governador no sentido de que este se dirigisse ao prefeito do Distrito Federal, conseguindo o não fechamento do registo de Vigario Geral, ás 5 horas, como de costume.

CONSERTO DE PONTE

Depois de ter falado o sr. Lincoln Oest, sobre a situação dos trabalhadores nas usinas de Barbará, no municipio de Barra Mansa, fez uso da palavra o sr. Vasconcelos Torres, para ler e comentar um requerimento subscrito pelos vereadores de Sapucaia, dirigido ao diretor da E. F. C. B. apelando para que seja assoalhada uma ponte que liga aquele municipio ao Estado de Minas Gerais. Por sua vez, formulou o sr. Vasconcelos Torres um requerimento á Mesa, pedindo para que a Assembléia em telegrama, reforçasse junto ao diretor da E. F. C. B. a pretensão dos vereadores de Sapucaia. O requerimento foi aprovado.

CONSTRUÇÃO DE ESCOLAS

Encerrando a sessão de ontem, falou ainda o sr. Paula Lobo sobre o problema da construção de escolas no sul-fluminense. Referindo-se ao Convenio assinado entre o Estado do Rio e o Ministério de Educação, para a construção de prédios escolares em territorio fluminense, afirmou que a importancia prevista para as obras era irrisoria e não permitiria a efetivação dos planos.

A sessão foi levantada ás 17,30 horas.

General Mendes de Morais

O Seu Aniversario Hoje

General Mendes de Morais

Transcorre hoje o aniversario do general Angelo Mendes de Morais, prefeito do Distrito Federal.

O general Mendes de Morais é um dos oficiais superiores mais brilhantes das nossas Forças Armadas, tendo desempenhado as funções mais destacadas. Possui os cursos de aviação militar, navegação aérea, categoria A — de pilotagem de aviação militar da Republica Argentina, da França e de Portugal; de observação em balão, na França. Foi estagiário, durante um ano, do Exercito da França, na arma de aviação. Possui, além disso, os cursos de Artilharia, Reg. 1918, o de Aperfeiçoamento de Oficiais Superiores, da arma de aeronautica, categoria B, e, ainda, o de Estado Maior. Apesar desses titulos, quando da criação do Ministério da Aeronautica, o então coronel Mendes de Morais não quis deixar o Exercito. Exerceu o general Mendes de Morais as funções de diretor das Armas, onde organizou os corpos da FEB, tendo deixado o cargo, por ter sido nomeado adido militar do Brasil na França. Foi ainda membro da representação do Brasil á Conferencia da Paz; presidente da Comissão de Reajustamento dos vencimentos do funcionalismo civil em geral, e das forças de terra, mar e ar, bem como dos inativos e pensionistas, em 1945, e autor da tabela em vigor e que tem o seu nome. A 28 de agosto de 1946, foi promovido ao posto de general de Divisão. Encontrava-se no comando da 4ª R. M. quando foi convidado pelo presidente da Republica para a Prefeitura do Distrito Federal.

O general Mendes de Morais é portador das seguintes condecorações: Oficial da Ordem do Merito Militar; Oficial da Ordem do Sol, da Republica do Perú; Comendador da Ordem Militar de Aviz, Portugal; Oficial da Ordem da Polonia Restituta; Oficial da Cruz Vermelha Alemã; Oficial da Ordem do Condor dos Andes e Grande Oficial da Corôa da Italia. Possui a Medalha de Ouro da Aviação Argentina, Medalha de Prata Comemorativa do Cinquentenario da Republica e a de Prata por bons serviços prestados ao Exercito Brasileiro; Comendador da Ordem Libertador Simon Bolivar, da Republica da Venezuela.

—o—

Entre as homenagens que hoje serão prestadas ao general Mendes de Morais figura a missa em ação de graças mandada celebrar pelos componentes do gabinete do prefeito, á qual deverão comparecer o presidente da Republica e todo o Ministerio, além de altas autoridades civis e militares. Especialmente designado pelo cardeal D. Jaime Camara, será oficiante D. Jorge Marcos, bispo auxiliar do Rio de Janeiro. Falará no ato religioso o cônego José Tavora, devendo fazer-se ouvir na referida missa a Orquestra e o Coro do Teatro Municipal.

A's 21 horas, no Automovel Clube terá lugar o banquete que amigos e admiradores do prefeito Mendes de Morais lhe oferecem, em regozijo pela passagem da data aniversaria.

Quem Não Anuncia

Se Esconde

Recebidos Pelo Presidente os Diretores de Jornais

Entregue Um Telegrama Coletivo das Emprêsas de Jornais de São Paulo

O sr. presidente da Republica recebeu, ontem em audiencia especial, os diretores das principais empresas jornalisticas desta capital, srs. Elmano Cardim do "Jornal do Comercio", conde Pereira Carneiro e Ferreira Serpa, do "Jornal do Brasil", Mario Alves, do "Correio da Manhã", Assis Chateaubriand dos "Diarios Associados", Horacio de Carvalho, do DIARIO CARIOCA, Orlando Dantas, do "Diario de Noticias", Hugo Barreto, do "O Globo", Alvaro Penafiel, da "Vanguarda", os quais foram pedir a atenção de s. excia. para o projeto de intervenção do poder publico nas referidas empresas, enviado á sanção pelo Senado Federal.

Recebidos pelo sr. general Eurico Dutra, expuseram os diretores das empresas jornalisticas as razões que tinham para insurgir-se contra um projeto que fere claros dispositivos constitucionais e sobremodo inconvenientes, pelos prejuizos causados á imprensa e pelo grave precedente que constituiria uma vez convertido em lei.

O sr. presidente da Republica ouviu a exposição que lhe foi feita, declarando que estava inteirado do assunto, sendo seu proposito examinar detidamente, dentro do prazo constitucional, o projeto enviado á sanção, para poder resolver a respeito, levando em conta as razões alegadas e os interesses que se acham em jogo.

Os diretores das empresas jornalisticas desta capital solicitaram a atenção do sr. presidente da Republica para os apelos que tem sido dirigidos a s. excia. de varios Estados, sobre o assunto, entre os quais o da totalidade da imprensa paulista, no seguinte telegrama coletivo:

"Exmo. presidente general Eurico Gaspar Dutra, Palacio Catete — Rio — Os jornais de São Paulo, reunidos em seu orgão de classe, solidarios integralmente com as empresas proprietarias dos jornais do Rio e seu sindicato, apelam para v. excia. no sentido de não sancionar, vetando, o projeto 205 pela sua manifesta inconstitucionalidade. Esse projeto contraria os principios de igualdade e justiça prescritos pela Constituição Federal, porque: 1) intervem indebitamente na vida das empresas jornalisticas; 2) obriga todos os jornais de uma mesma cidade a pagar salarios idênticos aos seus funcionarios quando é certo que nem todos dispõem de iguais possibilidades financeiras; 3) não distingue entre redatores capazes e os incapazes, pois atribui a todos os mesmos salarios; 4) conserva o horario de cinco horas, quando os funcionarios publicos trabalham seis e os comerciarios oito horas; 5) justifica o aumento de salarios com a necessidade de permitir aos jornalistas uma vida condigna sem atentar para a circunstancia de que quase todos eles já acumularam dois ou três empregos e por isso já perceberam elevados vencimentos. Por esses motivos o projeto atenta contra o artigo 157 n. I da Constituição, que permite a fixação de salario minimo vital e não de salario minimo profissional e viola o art. 141 paragrafo primeiro, porque vem estabelecer injustificado privilégio para os trabalhadores da imprensa. Esse projeto levará naturalmente outras classes de trabalhadores a solicitar identicos beneficios ao Congresso e sendo necessario atender a todos igualmente, por força do art. 157 paragrafo unico da Constituição, se instaurará entre nós uma politica de intervenções nas empresas particulares com reais prejuizos para a iniciativa privada, que continua sendo um dos pontos cardiais da vida economica do mundo ocidental. Cordiais saudações. — **Correio Paulistano — Estado de São Paulo — Folha da Manhã — A Epoca — A Tribuna de Santos — O Esporte — O Dia — Ferrovia — Jornal de Noticias — Diario da Noite — Folha da Noite — A Gazeta — A Noite — Diario Popular — O Diario-Santos — A Hora — Fanfula — Deutsche Nachrichten.**

Pelo Sindicato Proprietários de Jornais, o presidente. — **Menotti del Picchia".**

DOS ESTADOS

O Governador Concedeu Passagens Gratis Nos Onibus Para os Guardas

RECORRERÃO AO JUDICIARIO — AS ESCURAS AS CIDADES GAUCHAS — ABONO DE NATAL — PERON E O FASCISMO

GUARDA-CIVIS E OS ONIBUS — Da Belem, nos vem a noticia que o governador interino resolveu conceder passagens gratis, nos onibus, aos guarda-civis. Os proprietarios das empresas não concordaram por que, alegam eles, aquele serviço dá prejuizo e dessa forma, vão recorrer ao judiciario contra a medida do governador interino.

NATAL E MANOBRAS — As senhoras da sociedade de Terezina, estão preparando o Natal dos pobres e as manobras do 24.º e 25.º BC concluiram normalmente.

PERON VISTO EM RECIFE — O padre Carlos Cuchetti, diretor da revista "El Digesto Catolico" de Buenos Aires, passando por Recife, com destino a Nova York, fez declarações, criticando a atual situação politica de Buenos Aires. Afirmou que hoje, em Buenos Aires, há corrupção, servilismo e prazeres superficiais. Criticou Peron, dizendo que a imprensa argentina está sendo controlada pelos homens do governo.

"HONDA" VISTO EM JOÃO PESSOA — De João Pessoa, vem-nos as noticias: Chegada do general José Agostinho da Silva: observado, diariamente, depois das 20 horas, o cometa "Honda"; inicio da Semana do Cooperativismo; e, pagamento do funcionalismo antes do Natal.

ABASTECIMENTO DOS AVIÕES PARTICULARES E ABONO DE NATAL — Os trabalhadores de força, luz, telefones e carris urbanos de São Paulo movimentam-se no sentido de receberem abono de Natal. Tambem um grupo de aviadores civis preparam um movimento, por intermedio da UEAC, no sentido que o governo facilite o abastecimento dos aviões civis em vôo pelo territorio brasileiro, principalmente nos locais onde não existem aéro clubes.

AS ESCURAS — O reporter da Asapress, sr. Candido A. [illegible], envia uma correspondencia, relatando a deficiencia do fornecimento de energia eletrica nas cidades de Estrela, Cachoeira, Passo Fundo, Carazinho, [illegible], São Borja e Santo Angelo, no Rio Grande do Sul. Ontem, o VAE diplomou mais uma turma de instrutores, que serão distribuidos pelo interior gaucho.

O saguão da Camara Municipal transformado em guarda-moveis, vendo-se a mobilia do vereador Rego ali arrumada

Despejado um Vereador Comunista Para Não Privar os Pobres de Suas Moradas

Transformada a Camara Municipal Em Guarda-Moveis — Dava Tudo ao Partido — Não Quis o Clima de Jacarépaguá — Razões do Serviço Social da Prefeitura e do Sr. José Joaquim do Rego

O Serviço Social da Prefeitura determinou ontem o despejo do vereador comunista José Joaquim do Rego, que ocupava um barracão em três lotes da favela da Penha. Seus móveis foram levados para o Deposito da Prefeitura e dai retirados pelo vereador Amarilio Vasconcelos, tambem comunista, 1.º secretario da Camara Municipal, que conseguiu remover toda a mobilia para o saguão do edificio em que funciona o Legislativo Municipal.

OS MOTIVOS

Os motivos que determinaram a transformação da sede da Camara Municipal em guarda-moveis dos favelêiros militantes foram os seguintes: o vereador José J. do Rego residia em uma favela no Cais do Porto; tendo sido todos os moradores do local transferidos para a favela da Penha, o vereador conseguiu uma guia da Administração do Porto que o habilitou á consecução dos três lotes na Penha, onde edificou a sua morada; verificando, porem, o Serviço Social da Prefeitura que o sr. José Joaquim do Rego percebia salarios superiores a Cr$ 1.500,00 e, em consequencia, não podia ocupar espaço destinado a pessoas de recursos limitados, intimou o cidadão referido a mudar de residencia; não tendo o sr. José Joaquim do Rego obedecendo ás sucessivas intimações, as autoridades competentes deram-lhe o prazo de 48 horas, prorrogadas por mais 12, para procurar outra hospedagem; não atendido, o Serviço Social providenciou o despejo puro e simples, levando os moveis para o Deposito da Prefeitura, de onde a Secretaria da Camara Municipal os retirou, tomando-os sob sua guarda.

PARA OS POBRES

A limitação de salarios até Cr$ 1.500,00 para concorrencia ao direito de residir em favelas foi feita pela Prefeitura para evitar que pessoas melhor dotadas de fortuna privassem a pobreza do direito de morar mesmo em situações precarias. Ora, tendo em vista que os vereadores recebem uma ajuda de custas de Cr$ 12.000,00 para instalação condigna com o decôro de sua alta investidura e mais os subsidios mensais de Cr$ 16.000,00, julgou o Serviço Social que o sr. José Joaquim do Rego não assistia o direito de privar três cidadãos em estado de miserabilidade de ocupar os terrenos da favela da Penha. Donde o despejo.

RAZÕES POLITICAS

Alegou o vereador José Joaquim do Rego em defesa de seus presumidos direitos que de fato a Prefeitura lhe paga as quantias de Cr$ 15.000,00, mas ele contribui com Cr$ 12.000,00 para manutenção da propaganda politica do Partido Comunista, pelo que, deduzidas as demais despesas fetias com a sua representação, restava-lhe menos de Cr$ 1.500,00.

Considerando que as leis municipais não destinam verbas especiais para manutenção do Partido Comunista do Brasil, o Serviço Social não levou em conta as alegações do vereador, comunicando-se com as Secretarias de Viação e do Interior, para garantir a remoção dos moveis do inquilino fora da lei.

OUTROS OFERECIMENTOS

Sabedores de que o seu colega se encontrava sem lençóis, o vereador Levi Neves ofereceu-se para abrigá-lo, com armas e bagagens. Preferiu o sr. Joaquim do Rego provocar o escandalo, recusando a hospedagem do vereador néo-pessedista, em sua amena residencia em Jacarepaguá. E as camas, colchões, louças e utensilios mais intimos da familia Joaquim do Rego ficaram ontem expostas á visitação publica, no Palacio do Largo da Mãe do Bispo.

ERA UM MAU ELEMENTO

Entre outras informações sobre o modo de vida do sr. José Joaquim do Rego nas favelas consta a de que se tratava de elemento perturbador da ordem, realizando frequentes "meetings", perturbando o silencio depois das 10 horas com as suas pregações doutrinarias e dificultando a obra de readaptação social empreendida pela Prefeitura.

Em Missão de Estudos Nos Estados Unidos

Num "clipper" da Pan American, seguiram, ontem, para Nova York três oficiais das Forças Armadas Brasileiras: o coronel aviador Ismar Pfeltzgraff Brasil, ex-adido aeronautico á Embaixada no Chile e ex-chefe do Estado Maior da 3ª Zona Aérea; major Geraldo de Menezes Cortês, da Secretaria do Conselho de Segurança Nacional, membro do Conselho de Imigração e Colonização e o major João José Batista Tubino, do Estado Maior do Exercito.

Por designação do govêrno da Republica, desempenharão uma missão de estudos, nos Estados Unidos.

O Encerramento do Ano Letivo na E. A. O.

A cerimonia do encerramento do ano letivo pela Escola de Aperfeiçoamento de Oficiais foi transferida do dia 20 para o dia 22 do corrente, ás 9 horas, por determinação do ministro da Guerra, visto naquele dia realizar-se identica solenidade na Escola Tecnica do Exercito, com a presença do presidente da Republica.

O coronel Nilo Horacio de Oliveira Sucupira, comandante da E. A. O., acaba de organizar com os seus oficiais esmerado programa para a referida festa.

As Atividades da Câmara Dos Deputados Durante a Sessão Legislativa de 1947

O Relatorio Lido Pelo Sr. Munhoz da Rocha, 1.º Secretário, na Sessão de Encerramento — O Legislativo Cumpriu o Seu Dever — Os Projetos Aprovados — A Apreciação e Votação do Orçamento da Republica

O 1.º secretario da Camara dos Deputados, sr. Munhoz da Rocha, leu na sessão de encerramento do periodo legislativo de 1947 um longo relatorio que diz bem do muito que realizou o Legislativo, na sessão que se acaba de encerrar. Para o melhor conhecimento do povo, deste importante documento, publicamo-lo abaixo, em sua integra:

"Senhores deputados:

Cumprindo o preceito do § 3.º, do artigo 11 do Regimento Interno, a Mesa da Camara vem dar conhecimento aos senhores deputados da resenha das atividades da Casa durante o periodo legislativo que hoje se encerra.

Poucas temporadas legislativas terão sido mais proveitosas, para a Nação, do que aquela que acabamos de vencer. Tendo iniciado os trabalhos a 16 de março do corrente ano, realizou a Camara, efetivamente, uma obra que não terá precedente, talvez, nos sessenta anos de regime republicano, pelo numero e pela qualidade, realmente excepcional, de proposições discutidas, aprovadas e em grande parte convertidas em lei.

Foram realizadas desde aquela data até o presente, 204 sessões, ordinarias e extraordinarias, sendo julgados objeto de deliberação 1.098 projetos e apresentados 591 requerimentos, 42 pareceres, 27 projetos de resolução e 34 indicações. De todo esse apreciavel acervo de trabalho, 110 projetos de lei, aprovados pelas duas casas do Congresso Nacional, foram convertidos em lei, pela sanção do excelentissimo senhor presidente da Republica, e 4 promulgados, pelo presidente do Senado, em virtude de sobre estes ter silenciado o chefe do Poder Executivo.

Haveria muito a dizer acerca das leis desta legislatura, se a natureza e o carater desta exposição não fosse a de uma resenha. Queremos, contudo, acentuar que entre as leis elaboradas, e já em pleno vigor, merecem ser citadas a que fixou o critério para os vencimentos dos magistrados e dispõe sobre a criação do Tribunal Federal de Recursos a que abriu o crédito de Cr$ 2.000.000,00 para atender ás despesas iniciais da Comissão Técnica de Estudos da Nova Capital da Republica, Lei Organica do Distrito Federal, a que dispõe sobre a cooperação financeira com os Estados e Municipios e Particulares, no sentido da ampliação e melhoria do sistema escolar primario, secundario e normal, nas zonas rurais, a que concedeu auxilio aos refugiados da guerra civil do Paraguai, a que dispõe sobre adicionais do imposto de renda, a que concedeu crédito para o combate á malaria, a que deu normas eleitorais de emergencia, a que restabeleceu medidas para a assistencia economica á borracha natural brasileira, a que deu recursos para o funcionamento da Escola Técnica de Aviação de São Paulo, a que reorganizou a Diretoria do Armamento da Marinha, a que subordinou ao Ministério do Trabalho, Industria e Comércio, os contratos entre os trabalhadores de teatro, cinema, radio e circo e os respectivos empregadores, a que dispõe sobre a carreira do Ministério Publico Federal, a que restabeleceu o Salão Nacional de Belas Artes, a que dispõe sobre o Ministério Publico do Distrito Federal e dos Territorios, a que concedeu crédito para a Refinaria Nacional de Petroleo, a que especificou os municipios que constituem bases ou portos militares de excepcional importancia para a defesa externa do país (§ 2.º do artigo 28 da Constituição), a que reestruturou os quadros efetivos do Exército (artigos 1 e 22 do Decreto-lei 9.120, de 2 de abril de 1946), a que alterou a Legislação do Imposto da Renda e a que providencia sobre o aproveitamento do funcionalismo do extinto Departamento Nacional do Café.

Há a somar, a esse numero de proposições, transformadas em lei, mais 30 outras remetidas ao Senado, e pendentes do voto dessa Casa Legislativa, 254 projetos em discussão na Camara e 488 em estudos nas Comissões Técnicas ou Especiais.

A principal tarefa constitucional das Camaras — a elaboração do Orçamento Geral da Republica foi convenientemente atendida e o Poder Executivo recebeu a Resolução Legislativa que o provê para o exercicio financeiro de 1948 dos meios com que ocorrer aos encargos da administração publica. Aprovamos uma Despesa que se fixou em Cr$ ...... 14.596.041.044,00 para uma Receita estimada em Cr$ ...... 14.597.320.000,00 evidenciando-se, desde logo, do balanço entre um e outro orçamentos, um Superavit de Cr$ 1.278.956,00. Esse resultado, em que não há exageros, pois quer a honrada Comissão de Finanças, quer a Camara e o Senado, como o Poder Executivo, timbraram em adotar dados exatos, dentro da realidade, para dar ao País a verdadeira situação de suas finanças, vale por um grande esforço e constitui um recorde que há muitos anos não se registrava na vida orçamentaria do Brasil.

Mas a tarefa de prover o Governo de meios não se cifrou á elaboração do Orçamento, estendendo-se a uma série de iniciativas paralelas, como a modificação, no sentido de oportuno e indispensavel reajustamento, da legislação do Imposto da Renda, do restabelecimento da taxa de 5% sobre a remessa de fundos para o exterior e de varias outras medidas, igualmente valiosas.

A Comissão de Finanças, aliás, deu desempenho satisfatorio á sua missão, no ano legislativo que finda, como o demonstram estes dados estatisticos:

Processos protocolados, e com andamento:

Mensagens	338
Projetos	411
Projetos de Resolução	4
Oficios remetidos.. ..	159

Além disso, a Comissão de Finanças apreciou 164 pedidos de abertura de créditos, assim discriminados:

	Cr$
129 créditos especiais . . .	1.052.712.139,00
35 créditos suplementares	127.939.269,20

Aos ingentes esforços que representa o estudo das questões tratadas nesse processo, é justo acrescer o que foi necessario das apresentadas pelo plenario aos orçamentos e mais as 619 para opinar sobre as 962 emendas da propria Comissão e as 350 remetidas pelo Senado. Foram aceitas, desse enorme total, emendas numa proporção de 5[illegible].5%. O deficit, que a proposta emenda apresentou, e que [illegible] ser enviada á outra Camara, se exprimia por Cr$ ..... 1.240.684.591,00, foi, afinal, eliminado e transformado, pela adoção de novas fontes de receita, no Superavit, já citado, de Cr$ 1.278.956,00.

Durante as suas reuniões, que atingiram o numero de 145, inclusive as extraordinarias, quase sempre realizadas á noite, a Comissão teve oportunidade de ouvir depoimentos, sobre problemas da administração publica, dos senhores ministros da Fazenda e da Viação e algumas matérias em estudo, entre as quais o professor Bilac Pinto, que reproduziu interessante exposição sobre o imposto de renda, de 1946, relativo á contribuição de melhoria.

O TRABALHO DAS COMISSÕES

O trabalho das Comissões produziu resultados sempre proveitosos para o esclarecimento da Casa, como aqueles que foram inumeros, da Comissão de Constituição e Justiça, tão operosa quanto a de Finanças, a de Transportes e Comunicações, que examinou os problemas das estradas de ferro, a dos impostos cobrados sobre os lubrificantes liquidos, a reforma das tarifas postais e telegraficas e financiamento para a execução do grandioso Plano Postal e Te...

(Conclui na 8a pagina)

Ameaçada de Fracasso, no Rio, a Campanha de Educação de Adultos, Por um Erro de Escrita

LANÇADO COMO ARRECADAÇÃO O QUE ERA VERBA ESPECIAL

MUITOS PROFESSORES JÁ NÃO RECEBERAM O SALARIO DE NOVEMBRO — INFELIZ DESDE O PRINCIPIO — O TRIBUNAL DE CONTAS DA PREFEITURA EM PALPOS DE ARANHA

Está ameaçada de colapso a Campanha de Alfabetização de Adultos no Distrito Federal. Motiva essa ameaça um erro da Secretaria Geral de Finanças da Prefeitura escriturando em suas contas como arrecadação normal o dinheiro entregue pelo Ministério da Educação para pagamento dos professores dos cursos de alfabetização mantidos por instituições particulares mediante acordos assinados com a Secretaria Geral de Educação e Cultura. Resultado: as instituições particulares que promoveram a criação de classes de alfabetização de adulto cansaram de pagar de seu bolso e os professores que patrioticamente se entregaram ao mister de instruir em primeiras letras os cidadãos maiores de 18 anos terão um Natal um tanto amargo.

O CASO EM FASES

A primeira fase do drama da Educação de Adultos no Distrito Federal foi vivida tendo como principal figurante o sr. Fioravanti di Piero então secretario da Educação da Prefeitura. Tendo o ministro Clemente Mariani realizado a velha aspiração do professor Lourenço Filho de lançar uma campanha de ambito nacional para recuperação dos valores perdidos em todo o Brasil por falta de instrução adequada, o Distrito Federal foi a unica unidade da Federação a se desinteressar pelo financiamento que o Ministério da Educação oferecia para manutenção de classes.

A Prefeitura dispunha de um sistema de ensino supletivo e as autoridades da Secretaria de Educação se desinteressaram de assinar convenios com o Ministério, um pouco por ciume, e muito por inepcia. Em consequencia, algumas organizações particulares entre as quais a Ação Social Arquidiocesana e a Camara de Incentivo e Cooperação, tomaram a si a tarefa que a Secretaria se recusava assumir.

MUDAM OS VENTOS

Outros numes criaram caso grave entre o prefeito Hildebrando de Gois e o secretario Fioravanti, levando ambos a renuncias compulsorias. A nova administração não opos obstaculos á Campanha de Educação de Adultos, mas, em vez de assumi-la diretamente, confiou-a inteligentemente ás instituições que já lhe tinham tomado a direção por conta propria.

Ficou então estabelecido que a Prefeitura contrataria com essas instituições particulares a prestação de serviços, pagando Cr$ 300,00 a cada professor de classe de alfabetização.

ACONTECEU UM JOGO BANCARIO

O Ministério da Educação depositou no Banco do Brasil a importancia necessaria para manter cerca de 200 classes, ou sejam mais ou menos 5 000 estudantes do Distrito Federal, se realizada a previsão de 25 alunos por classe.

O Banco do Brasil transferiu o dinheiro para o Banco da Prefeitura. Este comunicou á Secretaria de Finanças a existencia de numerario em deposito. Rapido a Secretaria de Finanças escriturou a quantia como arrecadação municipal.

NÃO HÁ VERBA

Sabedoras de que já havia dinheiro para a Municipalidade custear as despesas, as instituições interessadas pretenderam receber da Secretaria de Educação as quantias correspondentes ás despesas pagas. Não havia, porem, previsão orçamentaria para cobrir a despesa com o pagamento de professores particulares de cursos de alfabetização. A Secretaria de Educação não tinha dotação especial. A Secretaria de Finanças tinha de cingir-se aos pagamentos previstos. O processo foi parar ás mãos de um feito, que nada tendo a dizer sobre ele, mandou-o para o

(Conclui na 4ª pagina)

Os Gafanhotos Ameaçam a Lavoura Gaucha

PASSO FUNDO, 16 — (Asapress) — Noticias vindas de varios municipios vizinhos mostram que é cada vez mais grave o perigo dos gafanhotos, ameaçando grandes regiões do Estado.

Nuvens de "saltões" têm sido encontradas em diversas zonas proximas, desenvolvendo-se rapidamente. Poucas são as providencias tomadas para combater esses acridios que em breve estarão voando e destruindo a lavoura do Estado do Rio Grande do Sul.

A POLÍTICA

AGAMEMNON ENTREGA AOS COMUNISTAS A CÂMARA MUNICIPAL DE RECIFE

Mensagem do Governador Baiano — Licenciado o Governador do Espirito Santo — A Politica de São Paulo

RECIFE, 16 (Asapress) — Instalou-se a Camara Municipal de Recife, sendo eleitos: presidente o sr. Democrito da Silveira; vice-presidente, o sr. Antonio Marques; 2.º secretario, o sr. Manuel Pereira, todos comunistas, eleitos sob a legenda do PSP.

Para 4.º secretario foi eleito o sr. Antonio Moura Fernandes, irmão do presidente da Assembléia Estadual.

O PSD recusou entrar em acordo com a Coligação para constituição da Mesa da Camara Municipal de Recife, preferindo entender-se com os comunistas, votando nos nomes apresentados pelos mesmos.

MENSAGEM DO GOVERNADOR COIMBRA BUENO AOS ELEITOS EM VINTE E TRÊS DE NOVEMBRO

GOIANIA, 16 (Asapress) — A todos os prefeitos municipais eleitos a 23 de novembro p.f. o governador do Estado transmitiu significativa mensagem de congratulações assim redigida: "Com ingentes esforços conseguimos presidir o pleito, sem um unico incidente importante no Estado. Vimos, agora, apelar para v. excia. e seus amigos, no sentido de colaborarem para o pronto restabelecimento do espirito de concordia e pacificação, tão necessarios ao bem-estar e progresso dos nossos municipios, assim esperando que todos os amigos, vencidos ou não, evitem qualquer manifestação que possa gerar ressentimentos humilhações ou possa resultar em rituais provocações. Conclamo a todos que aceitem democraticamente como pesado encargo a natural vontade de nossa povo que, com a graça de Deus, pôde escolher seus novos dirigentes. Agora, que passou o periodo de agitação e incompreensões pré-eleitorais no momento grave que atravessamos o povo exige que encaremos o futuro com otimismo, com base na firme determinação de que venceremos a atual crise economica, social e moral. Todos em uníssono, devemos bradar: "o trabalho!"

LICENCIADO POR 60 DIAS O GOVERNADOR

VITORIA, 16 (Asapress) — A Assembleia Estadual aprovou uma Lei concedendo ao governador 60 dias de licença, para gozar quando e onde lhe prouver.

O SR. M. DI CICERO E O POVO

S. PAULO, 16 (Asapress) — Embarcando ontem para o Rio o sr. Martinho Di Cicero, da ala dissidente do PSD, disse sobre a nota da Comissão Executiva do mesmo partido..

— E' de estranhar tal declaração, pois a Comissão Executiva nunca esteve com a coletividade. O resultado de 9 de novembro é prova disso; o povo votou com o governo e não com o PSD".

"O Personalismo predomina no PSD", diz um amigo de Admar.

S. PAULO, 16 (Asapress) — O deputado federal Joaquim de Abreu Sampaio declarou á imprensa local, ao embarcar ontem para Marilia, que o personalismo predomina no PSD, podendo leva-lo a um desastre irremediavel.

Acrescentou que isso tambem sucede na Camara Federal onde a cassação dos mandatos está perigando pelo fato de alguns bancadas estarem fazendo o jogo dos comunistas. Isso tudo quer dizer — frisou — que o PSD está necessitando urgentemente de uma reestruturação geral.

NOVO PARTIDO REUNINDO AS DISSIDENCIAS PAULISTAS

S. PAULO, 16 (Asapress) — Fala-se aqui na possibilidade da formação de um novo partido politico congregando os elementos dissidentes de todas as organizações partidarias com atuação no Estado. Segundo se adianta, esse partido seria chefiado pelo sr. Novelli Junior, lider da dissidencia do PSD.

SUBSTITUIRÁ O SR. JOSÉ CARLOS DE MACEDO SOARES

S. PAULO 16 (Asapress) — A Comissão Executiva do PSD local comunicou que, durante a ausencia do embaixador José Carlos de Macedo Soares, que permanecerá algum tempo na capital da Republica, assumirá a sua presidencia o sr. Gastão Vidigal.

AS ELEIÇÕES SUPLEMENTARES EM S. PAULO

S. PAULO, 16 (Asapress) — Arenas uma urna chegou a esta capital das eleições suplementares realizadas em algumas cidades do interior do Estado. Dentro de poucos dias, as 9 urnas dessas eleições deverão ser apuradas.

VISITA DE SENADORES AMANHÃ A S. PAULO

S. PAULO 16 (Asapress) — Uma numerosa comissão de senadores visitará amanhã S. Paulo, a convite do senador Roberto Simonsen, vindo percorrer o parque industrial bandeirante. Os senadores visitarão tambem as instalações do SESI e do SESC.

Entre os senadores que visitarão S. Paulo destacam-se os srs. José Americo — Atilio Vivacqua — Ferreira de Souza — Ivo de Aquino — Melo Viana — Francisco Galoti — Carlos Saboia — Alfredo Neves — Mattas Olimpio — Pereira Pinto — Vernaud Wanderley Ribeiro Gonçalves — Henrique Novais — Apolonio Sales — Flavio Guimarães — Georgino Avelino — Alvaro Maia e Clodomir Cardoso, alem do sr.

(Conclui na 11ª pagina)

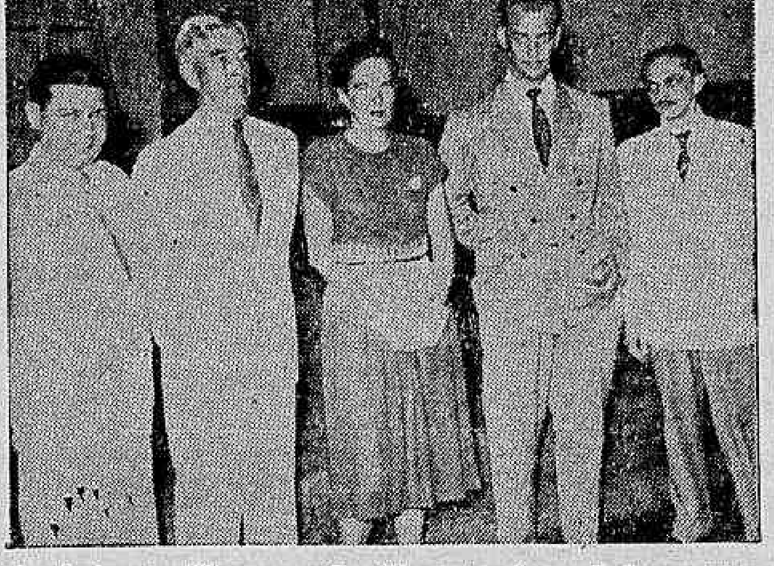

O almirante Thomas C. Hart, tendo ao lado o sr. Rafael Torres, na ABI, quando falava ao nosso redator

Tem Novo Presidente a Comissão Executiva da U. D. N. Fluminense

Eleito o Sr. Soares Filho — O Sr. Paulo Araujo, o Novo Secretario Geral — Um Congresso Udenista Para Estudar a Situação Economica e Financeira do Estado do Rio — Outras Decisões Tomadas Na Reunião de Ontem, em Niterói

Teve lugar ontem, em Niterói, a reunião anunciada da Comissão Executiva da UDN fluminense, para eleição do presidente da mesma, preenchimento do cargo de secretario geral da seção do E. do Rio e ainda de sub-secretarios e vagas existentes na C E..

Aberta a sessão, pelo sr Galdino do Vale Filho, que disse da sua finalidade, teve lugar a eleição para os cargos citados, o que foi feito por meio de duas chapas unicas. As chapas, que são as que damos a seguir, foram sufragadas unanimemente.

Para presidente da C. E.: Soares Filho.

Para secretario geral: Paulo Araujo.

Para sub-secretarios: Rocha Werneck e Martins de Almeida.

A outra chapa, para preenchimento das vagas existentes na Comissão Executiva, compunha-se dos srs. J. E. de Macedo Soares e Prado Kelly, tambem unanimemente sufragada.

Assumindo a presidencia e passando ao exame do expediente, o sr. Soares Filho anunciou a existencia de duas indicações, a primeira, propondo varias medidas relativas á organização partidaria, particularmente no interior do Estado, e ainda pretendendo a organização de varias comissões politicas; a segunda, pedindo a convocação de um congresso compreendendo todos os deputados federais, estaduais e vereadores udenistas, para o estudo da situação economica e financeira do Estado do Rio. Ambas as indicações foram aprovadas, apresentando, nesta ocasião, o sr. Rocha Werneck, uma proposta no sentido de que se envidassem todos os esforços para que a U D N. possua também um jornal em Niterói, assim como no sentido de que fossem consideradas membros natos da Comissão de Imprensa e Propaganda os srs. J. E. de Macedo Soares e Horacio de Carvalho Junior.

Depois de terem sido aprovadas duas moções de aplausos, uma dirigida ao ministro Raul Fernandes e outra ao jornalista J. E. de Macedo Soares, que publicamos em outra parte deste jornal, o sr. Soares Filho, encerrando a primeira parte da sessão, anunciou a composição da comissão partidaria que se entenderá com o governador Edmundo de Macedo Soares e Silva relativamente ao acordo politico que acaba de ser concretizado no plano nacional e estadual, entre a União Democratica e o Governo Federal. A comissão compreende os seguintes nomes: Soares Filho, Galdino do Vale e Mario Guimarães.

Por ultimo, em sessão secreta, estudaram os membros do diretorio a questão relativa ao procedimento do vereador á Camara Municipal de Niterói, sr. Tobias Barreto, contrariando decisões da Comissão Executiva e do Diretorio Municipal. Depois de longos debates, não tendo se chegado a uma decisão completa sobre a proposta de expulsão daquele vereador, resolveu-se transferir, de acordo com proposta formulada pelo sr. Prado Kelly, o exame final da questão para outra oportunidade.

Efetivação de Agronomos na Prefeitura

O Departamento do Pessoal da Prefeitura baixou edital convocando os agronomos do Quadro Permanente para, no prazo de 17 a 19 do corrente, apresentarem, contestação á classificação elaborada para efeito da promoção.

ABONO DE NATAL PARA OS OPERÁRIOS HOSPITALIZADOS

O MINISTRO DO TRABALHO TRATARÁ DO ASSUNTO COM OS INSTITUTOS — 4 MILHÕES DE CRUZEIROS PARA A INSTALAÇÃO DA RECREAÇÃO OPERARIA EM VARIOS ESTADOS

Reunira-se ontem, no 14.º andar do Ministerio do Trabalho, sob a presidencia do ministro Morvan Dias de Figueiredo, cerca de 200 presidentes de entidades sindicais, desta capital, de Santos e do Estado do Rio, a fim de debater assuntos de interesse do Trabalhador.

Durante a reunião foram levantados e discutidos problemas relativos ao "Natal do Trabalhador Invalido", abono para os trabalhadores internados em sanatorios e hospitais, construção da casa propria, extensão do Serviço de Recreação Operaria a mais 4 Estados da Federação, tendo sido ventilado, alem destes, outros assuntos ligados á agitação comunista no seio da classe bancaria do Distrito Federal e feitas acerbas criticas ao I. A. P. C., acusado de dificultar, atrapalhar e desservir aos seus filiados.

NATAL DO INVALIDO

Iniciando os trabalhos, o ministro Morvan Dias de Figueiredo comunicou ao plenario que o Ministerio do Trabalho estava a braços com a elaboração de um programa, tendente a proporcionar um feliz Natal aos trabalhadores mais necessitados, e especialmente aqueles hoje considerados invalidos para o exercicio da sua profissão. Neste sentido varias providencias haviam sido já ultimadas, devendo começar no proximo domingo a atividade das comissões visitadoras, designadas para realizar visitas ás pessoas e familias dos trabalhadores, levando-lhes conforto moral e material.

ABONO PARA OS INTERNOS

Seguiu-se ao ministro do Trabalho, dizendo das reivindicações dos trabalhadores internados em sanatorios e hospitais, o bancario Paulo Ferraz. Solicitou que fosse concedido, a titulo de festa, um abono de Natal a essas pobres criaturas, hoje isoladas do mundo, dele conhecendo agora somente dores e amarguras.

O ministro Morvan de Figueiredo mostrou-se simpatico ao desejo dos hospitalizados, reputando-o justo e oportuno. Contudo, a medida está a exigir estudo mais detalhado, a fim de saber se os Institutos estão em condições financeiras de assumir tal responsabilidade. Prometeu tratar do caso, ainda no decurso desta semana.

Prosseguindo, o bancario Paulo Ferraz solicitou ainda a dispensa de quaisquer descontos dos vencimentos daquelas pessoas, permitindo-se-lhes o recebimento integral dos seus ordenados.

4 MILHÕES DE CRUZEIROS PARA A RECREAÇÃO

Tendo o delegado do Sindicato dos Rodoviarios de Niterói solicitado a organização de um Serviço de Recreação Operaria para o Estado do Rio, o ministro Morvan de Figueiredo informou-lhe que já existe hoje, em transito pela Comissão do Imposto Sindical, um requerimento solicitando a verba de 4 milhões de cruzeiros a fim de estender o referido Serviço a varios Estados da Federação.

BUROCRACIA E PROTOCOLO

Fazendo a leitura de um memorial do Sindicato dos Bancarios de Santos, o sr. Fortunato de Oliveira Martins focalizou o caso das construções das casas populares, um sonho sempre alentado dos bancarios da sua terra, a quem já se prometeu tudo, mas a quem ainda não se deu nada. Diz ter sido informado, na sua cidade natal, o presidente da Republica, por intermedio do seu ministro do Trabalho, pretendia por um ponto final na ação protocolar e burocratica dos Institutos, facilitando aos trabalhadores a aquisição dos beneficios a que têm direito. Não fôra tal noticia, certamente ele não estaria ali, em nome dos seus colegas, solicitando a efetivação dessa promessa, no caso especifico, da construção de casas populares para os bancarios de Santos.

DERROTA COMUNISTA

Dando conta da derrota dos comunistas no seio da classe bancaria do Distrito Federal, o presidente da Junta Governativa do Sindicato dos Bancarios deste capital historiou os acontecimentos da ultima assembleia realizada naquela entidade, de onde resultou insofismavel a derrota dos comunistas que se jactanciavam de constituir a maioria. Pelo ocorrido, ficou provado que eles não são em numero maior de 200.

Para extirpar, afinal, os remanescentes vermelhos dali, urgia que o Ministerio do Trabalho desse pressa ao processo instaurado contra os srs. Luciano Bacelar Couto e Olimpio de Melo, acusados de malbaratamento da verba daquele sindicato.

CONTRA O I. A. P. C.

Ao final, fizeram-se ouvir reiteradas criticas á administração do Instituto de Aposentadoria e Pensões dos Comerciarios. Na opinião dos trabalhadores, tal autarquia tem servido melhor aos caloteiros e "puladores", que se apoderam dos seus cofres para a construção de edificios suntuosos, que aos seus beneficiarios, a quem dificultam tudo, sonegando-lhes auxilio ou atendendo-lhes tardiamente.

MESSIAS
Verde branco • Verde tinto • Clarete • Rosado • Branco seco

MESSIAS
Vinho do Porto
Lacryma Christi

MESSIAS
Dry Old Port
Messias Port

MESSIAS
Vinho Espumante natural

AUXÍLIOS PARA CONSTITUIR O FUNDO DE SOCORRO À INFÂNCIA

A Missão do Almirante Thomas Hart, da ONU, Na América Latina — Apoio do Brasil — A Colaboração Já Prestada

Encontram-se nesta capital, procedentes de Buenos Aires, o almirante Thomas C. Hart e o senhor Rafael Torres Mazoranna, que em missão especial da ONU, percorrem os paises sul-americanos a fim de angariar recursos para o Fundo Internacional de Socorro á Infancia.

Na entrevista coletiva á imprensa do Rio, ontem, na A. B. I., aquêles representantes da Organização das Nações Unidas focalizaram os diversos aspectos da missão de que foram encarregados por aquêle organismo. Referindo-se ao Fundo Internacional de Socorro á Infancia, o almirante Hart, disse que somente depois de ter constatado a maneira pela qual serão ministrados os auxilios ás crianças necessitadas de todos os países, aceitou a incumbencia de percorrer os paises sul-americanos a fim de obter os indispensaveis fundos para essa importante obra de assistência social.

AS FINALIDADES

— O Fundo Internacional de Socorro á Infancia, prosseguiu o almirante Hart, destina-se a fazer chegar ás crianças, efetivamente, e no menor tempo possivel, o produto das contribuições arrecadadas. São as seguintes, as nações que já contribuiram para o Fundo: Estados Unidos, com 40 milhões de dolares; Canadá, 5 milhões; Australia, 3 milhões e duzentos mil; França, 2 milhões e quatrocentos mil; Nova Zelandia, 800 mil; Noruega, 470 mil; Islandia, 70 mil. Além dos paises mencionados, a instituição tem recebido de diversas fontes auxilios que somam a importancia de 11 milhões de dolares.

Referindo-se ao contato que já manteve com algumas autoridades brasileiras, disse o almirante Hart, que foi recebido gentilmente pelos ministros do Exteriores e da Educação, e que dêles recebeu o maior apoio no sentido de conseguir completo êxito para o desempenho da missão — o que desempenha. Amanhã, acrescentou, sobre o assunto em causa pretendo me entrevistar com os titulares da Fazenda e Agricultura.

DEFESA DA CAUSA DA CRIANÇA

Finalizando a sua palestra com os jornalistas, declarou:

"Não é necessario que se defenda a causa da criança, pois, nos paises Latino-Americanos, com sua tradição e fé cristãs, a criança é objeto de carinho todo especial. Por isso, concluiu, todo o apelo em pról dela é recebido com o coração aberto".

NOITE A-LÚ-CINANTE - *CASA LÚ MODAS*
estará aberta hoje até ás 22 horas
ASSEMBLÉIA ESQ. GONÇALVES DIAS

Diario Carioca

S. A. DIARIO CARIOCA

Diretoria: Horacio de Carvalho Junior presidente; Danton Jobim secretário; Martins Guimarães, gerente

PRAÇA TIRADENTES, 77 — Telefones: Direção: 22-3023 e 22-1785; Secretaria: 42-5571; Redação: 22-1559; Gerência: 22-3035; Publicidade: 22-3018; Oficinas: 22-0824

NUMERO AVULSO: Cr$ 0,50; aos domingos, Cr$ 0,50
Assinaturas: anual, Cr$ 90,00; semestral, Cr$ 50,00

SUCURSAL EM SÃO PAULO
Rua Conselheiro Crispiniano, 40-6.º — Tel.: 6-4564

ANO XX — 17—12—1947 — N. 5.975

A Nossa Opinião

UMA INDIGNIDADE

Por um requerimento ao sr. Lino Machado, divulgado no "Jornal do Comércio", de ontem, tivemos conhecimento das aleivosias com que o representante maranhense pretende enxovalhar a reputação do mais velho orgão da imprensa brasileira. Ocupando a tribuna da Câmara, irado por justas criticas de que fôra objeto, aquêle irresponsável deputado qualificou de "negociata" a transação pela qual o decano dos nossos jornais readquiriu o imóvel construido para a sua sede própria.

Não é de nosso hábito ouvir o que diz o sr. Machado. Conhecêmo-lo de sobra, por seus caricatos arroubos de demagogo de provincia, pela falta de escrúpulo com que se apega a subsidios, a ponto de ser duas vezes autor de inexplicáveis convocações extraordinárias do Congresso. Mas não é possivel admitir-se, realmente, que um patrimônio da imprensa e da cultura brasileiras esteja à mercê dos nervos de um politicastro de provincia. O "Jornal do Comércio" se fez por longos anos de probidade e apêgo às melhores causas públicas. A palavra escrita em suas páginas veneráveis foi, muita vez, a própria voz da nacionalidade. Rio Branco, Nabuco, Euclides da Cunha, Felix Pacheco, Miguel Couto e Vitor Viana promoveram, no grande jornal, campanhas que coincidiram, sempre, com os mais legitimos e autênticos interêsses do Brasil. Recentemente, a luta contra a ditadura toda-poderosa teve em suas "várias" um dos sustentáculos mais firmes, fator imprescindivel à vitória final.

O "Jornal do Comércio" é, portanto, uma instituição nacional. Uma obra julgada, que nos cumpre — a todos que somos brasileiros e democratas — preservar e defender.

* * *

Merecem, desta forma, a mais enérgica repulsa as levianas invetivas do deputado Lino Machado. A transação que foi alvo de suas torpes insinuações já sofreu o cuidadoso exame do tribunal administrativo competente, sendo considerada perfeita e acabada. Não a recordariamos aqui se não partissem da tribuna da Câmara dos Deputados as calúnias com que pretendem maculá-la.

* * *

O imóvel onde está instalado o "Jornal do Comércio" foi entregue ao Banco do Brasil, em outubro de 1926, por pagamento de divida cujo montante, inclusive juros, se elevava a mais de quinze milhões de cruzeiros. Desde essa data passou o "Jornal do Comércio" a ocupar como locatário o referido prédio. Por escritura de junho de 1934 o Banco do Brasil transferiu o imóvel à União Federal. "Desejando recuperar a propriedade do imóvel que já lhe pertencera — diz o ministro Rogério de Freitas, do Tribunal de Contas — Rodrigues & Cia., proprietário do "Jornal do Comércio", fez nesse sentido diversas propostas ao govêrno, tendo a última, constante da carta de 17 de junho de 1946, obtido despacho favorável do ministro da Fazenda em 5 de setembro do mesmo ano".

A operação proposta realizou-se em obediência ao seguinte esquema: a) — a União transmitiu o imóvel da Avenida Rio Branco ns. 117 a 123, à sociedade Rodrigues & Cia., por Cr$ 33.000.000,00; b) — a União recebeu, em troca, o imóvel da rua Santa Luzia ns. 627 a 651, de propriedade da citada firma, por .... Cr$ 23.000.000,00, mais a diferença de Cr$ 10.000.000,00 c) — a firma Rodrigues & Cia. se comprometeu a não demolir o atual edificio do "Jornal do Comércio"; d) — caso, entretanto, a qualquer tempo, a referida firma quiser dar ao imovel utilização diversa da atual, ficará obrigada a indenizar a Fazenda Federal na importância de Cr$ 14.000.000,00, acrescidos dos juros legais contados da lavratura do termo da transação.

* * *

"Para uma justa apreciação da moralidade da transação ordenada pelo Decreto-Lei n. 9.761, de 6 de setembro de 1946 — diz o procurador geral dr. Leopoldo da Cunha Melo, em seu parecer no processo do Tribunal de Contas — é justo recordar a circunstância de que os bens que, pela mesma transação, voltam a Rodrigues & Cia., agora, pelo preço de Cr$ 33.000.000,00, deles foram recebidos em pagamento, pelo Tesouro, por Cr$ 15.964.151,56, montante, em 1926, de uma divida que se iniciou por Cr$ 2.300.000,00. De 1926 até esta data tais bens renderam para os cofres públicos aproximadamente Cr$ 12.000.000,00. Temos, portanto, que para reaver os seus bens, entregues em pagamento por Cr$ 15.964.151,56, pagam os permutantes, agora, Cr$ 33.000.000,00".

Note-se, por fim, que o "Jornal do Comércio" não vai fazer especulação imobiliária, pois se comprometeu a conservar o edificio com as suas caracteristicas atuais.

* * *

Eis aí, na palavra dos magistrados que julgaram a transação, a "negociata" a que se referiu o sr. Lino Machado. Como se vê, não há nenhum ato desonesto, ilegal ou injusto, em tudo isso. Tudo se passou às claras, com a audiência de peritos oficiais e das repartições competentes que amplamente se manifestaram sôbre a matéria.

A atitude do sr. Lino Machado é uma indignidade. Só se pode explicar, portanto, como resultante de um temperamento leviano, impulsivo e particularmente contrário às criticas da imprensa livre.

BANCO ECONOMICO NACIONAL S A
Rua Mexico, 45 A Rio
Descontos Cauções Depositos

O Comunismo Em Fortaleza

O P. R. elegeu o prefeito de Fortaleza por grande maioria. Obteve mais votos do que a U. D. N., P. S. D. e todos os partidos coligados.

Acontece que ainda no ultimo pleito aquela agremiação teve um numero de legendas extremamente reduzido. Como explicar esse progresso rapidissimo? Evidentemente, o reforço eleitoral veio do extinto Partido Comunista...

No Ceará as coisas se passam assim: no interior a massa eleitoral é conservadora, fortemente influenciada pelo clero; na capital predominam os bolchevistas, a cujas hostes pertencem tambem alguns capitalistas. Os medicos são em grande parte adeptos das doutrinas de Moscou. E o mais rico de todos — o dr. Pontes Neto — foi eleito deputado estadual pelo P. C.. É o cripto-comunismo dominando muitos espiritos, inclusive de industriais que querem o titulo de "progressistas"...

E o mais interessante é a propaganda que os bolchevistas fazem pela imprensa e pelo radio. O presidente Dutra sofre a mais soez de todas as campanhas enquanto que Stalin é apresentado como verdadeiro anjinho, combatendo pela felicidade do Brasil...

Stalin Imita Hitler...

A CONFERENCIA dos Quatro Grandes em Londres veio mostrar, mais uma vez, que não é possivel entendimento com a Russia. Tal como aconteceu com Hitler, antes de 1939, nada pode satisfazer ás ambições de Stalin. Já ocupou a metade da Europa e espalhou-se á vontade no Extremo Oriente. Não sabe o que fazer de tanta terra e tantos povos. No entanto, o Tzar Vermelho não se cansa de exigir mais e mais. Quer a França, quer a Italia, quer o mundo inteiro. E, porque não podem ser deferidas todas as suas absurdas pretensões o homem impede que se faça qualquer acordo visando a paz.

A historia das conferencias de após-guerra vem registrando essa atitude irritante e insolente dos russos. E, ao mesmo tempo, pondo á prova a boa vontade, a paciencia e o desejo de harmonia das democracias ocidentais. No entanto, tudo tem um limite. Dia virá em que os anglo-americanos dirão aos bolchevistas que o abuso se tornou intoleravel...

Será a guerra? Bem, as lutas internacionais costumam ferir-se quando há equilibrio de forças. Acreditamos que Stalin esteja blefando diplomaticamente, enquanto tira vantagens na politica interna dessa tensão exterior que ele mesmo cria para melhor aguentar-se no Kremlin. A verdade é que a Russia militarmente não pode enfrentar os Estados Unidos. A menos que, tendo se colocado em plano inclinado, não possa o seu ditador frear o carro na hora em que deslizar para o abismo...

Ainda a Suspensão da "Tribuna Popular"

Em resposta ao oficio recebido do ministro da Justiça, o presidente da ABI respondeu da seguinte maneira:

"A sua carta, em resposta minha comunicação relativa á suspensão da "Tribuna Popular", teve a virtude de mostrar que estamos de acordo em ponto fundamental: o da imperiosa necessidade de preservarmos sempre a liberdade de imprensa. Existem, no entanto divergencias quanto á forma de interpretar essa liberdade, o que se explica pela posição em que nos situamos. Confio, porem, em que a complementação da Constituição Federal, na parte relativa á imprensa, contribuirá para eliminar muitas dessas divergencias, uma vez que definirá de maneira clara a materia susceptivel de interpretação diversa. Aproveito o ensejo para lhe renovar os meus votos de estima e consideração. (a.) — Herbert Moses".

Novo Diretor da Biblioteca do DASP

Foi nomeado, por ato do presidente da Republica, para o cargo de diretor da Biblioteca Nacional, o sr. Josué Montelo, que vinha dirigindo os cursos de Biblioteconomia daquela biblioteca.

SEQUENCIA DE DISPARATES

Mauricio de MEDEIROS

Para solver nossos problemas de tráfego, mais fruto da imprevidencia das sucessivas administrações municipais que temos tido do que mesmo de um subito aumento da população, as medidas divulgadas não primam pela inteligencia ou pela sensatez.

Essa idéia, por exemplo, de mandar vir um urbanista da Italia para estudar o traçado de uma linha de tráfego subterraneo é tão absurda como seria a de contratar o prefeito de Nova York para vir dirigir a nossa Prefeitura. Não nos faltam técnicos nacionais, conhecedores das condições do sub-solo da cidade e da fisiologia de suas comunicações, capazes de elaborar qualquer projeto nesse sentido. Ainda recentemente a Light apresentava ao prefeito um minucioso estudo sobre o assunto, com a incontestavel autoridade pratica que lhe advem de lidar com o problema do tráfego da cidade há mais de 50 anos, possuindo dados estatisticos que lhe revelam quais as linhas de seus "tramways" mais sobrecarregadas e as horas em que tal sobrecarga se faz sentir. Todas as acusações podem ser feitas a essa empresa, como pratica monopolizadora do tráfego de superficie. Mas precisamente porque ela tem tido de fato e de direito esse monopolio, conhece melhor do que ninguem a historia do desenvolvimento do problema dentro do qual tem vivido. Que pode concluir um forasteiro que aqui passe um ou dois ou mesmo tres meses observando as condições do movimento de nossa população? Conclusões superficiais e sem a base estatistica e da pratica que podem ter os nossos técnicos ou os da Light.

A verdade é que nosso tráfego de superficie se acha saturado. Sem a abertura de novas vias de comunicação, suficientemente largas na previsão do futuro, não há solução que não seja precaria. Que adianta cortar refugios e derrubar arvores no Largo da Carioca se logo adiante o tráfego entra no funil da rua Uruguaiana? A unica solução será remover de um ponto para outro a trombose do tráfego, mas aliviá-lo, nunca. Que adiantará cortar os passeios da Avenida á beira mar, desde a Gloria até Botafogo, sacrificando inevitavelmente arvores frondosas, se todo o tráfego da zona sul tem de passar infalivelmente por essa avenida?

A Prefeitura está gastando uma fortuna a cavar um tunel por debaixo do Morro do Pasmado, para ganhar menos de um quilometro no percurso para Copacabana. Que vai isso adiantar ao tráfego? Muito pouco.

Dois projetos deixaram de ser postos em execução e que, no entanto, são de urgencia indiscutivel: o da Avenida Diagonal, ligando a Lapa á Praça da Republica e o da Avenida Gloria-Lagoa, dando escoamento desde o Largo da Gloria para o tráfego da zona sul, com exceção de Copacabana. Se qualquer desses projetos tivesse sido iniciado, já consideravel trecho de qualquer dessas duas avenidas projetadas poderia estar entregue ao tráfego.

Sem abertura de novas vias de comunicação, com dimensões capazes para o tráfego presente e futuro, a multiplicação de linhas de ônibus ligando os bairros norte e sul é um grave erro, que só traz vantagens ás respectivas empresas, por utilizar praticamente em duas viagens um mesmo carro com o mesmo pessoal. Entretanto, anuncia-se que a Prefeitura, continuando, aliás, um programa iniciado pelo sr. Hildebrando Góis, recebeu mais 60 ônibus e os vai vender a essas empresas para esse fim erradissimo, que só faz atravancar ainda mais o tráfego na zona central da cidade. É facil de compreender que se, em vez de consagrá-los a linhas de ligação entre os dois bairros, a Prefeitura desse 30 ônibus para a zona sul e 30 para a zona norte, ganhariam sensivelmente os moradores de uma e outra zona, nas horas de aflição, pois as viagens respectivas se sucederiam a menores intervalos e a espera seria menor.

Não mais feliz é a medida anunciada de proibir, a partir de 1.º de janeiro, o serviço de lotação feito por carros particulares em certas horas do dia.

Quem quer que se utilize de lotações sabe muito bem que nessas horas tanto os taxis como os particulares se enchem todos rapidamente. Ainda não chegamos á situação de desafogo que permita abolir a concessão em boa hora dada aos particulares.

Nossa cidade cresceu ao deus-dará. Nunca houve um plano preconcebido de crescimento. Nem sequer as zonas suburbanas foram objeto de estudo. Ruelas incriveis por ali vão sendo ainda agora traçadas. Todas as cidades do mundo procuraram dominar esse crescimento dentro de normas de previsão. São Paulo, com seu centro antiquado, procura corrigi-lo com grandes obras. Mas já seus arrabaldes obedecem a normas que evitarão aos posteros os encargos de obras de vulto para solução de seu problema de tráfego.

Embora com sacrificio, dever-se-ia retomar o projeto da Avenida Diagonal e da Avenida Gloria-Lagoa com urgencia, visto como a execução desse projeto, por muito caro e lento que seja, sempre será mais rapida do que a do Metro. Sobretudo se começarem a mandar vir técnicos dos 4 cantos do globo para estudar um problema já sobejamente estudado por nossos proprios técnicos.

P. S. — A um amavel leitor inquieto com o destino do busto de Pasteur devo comunicar que ele se mudou para a vizinhança da Faculdade de Medicina, á Praia Vermelha. Buscou melhores e mais propicios ares. — M. M.

Ameaçada de Fracasso, no Rio, a Campanha...

(Conclusão da 3ª pagina)

Tribunal de Contas. E aí jaz a alfabetização de adultos no Distrito Federal.

O MINISTERIO DISPOSTO A PAGAR

O professor Lourenço Filho sugeriu uma solução qual a de ser devolvido o dinheiro ao Ministério da Educação, que se encarregaria de efetuar os pagamentos. Mas, a Prefeitura não pode fazer o estorno. O relator do Tribunal de Contas se encontra em palpos de aranha. Os professores já não receberam o mês de novembro e nada perceberão durante as férias. Se o pagamento cair em exercicios findos, as instituições que mantêm as classes desistirão de continuar seus negocios com a Prefeitura, não reabrindo matriculas em 1948.

JUIZES

Acontece, mais, que o prefeito prometeu interessar-se pelo pagamento no menor prazo possivel, mas, o Tribunal de Contas não devolve as contas ao prefeito e só depois de voltar o processo á Prefeitura poderá ser acelerada a solução. Se surgir alguma exigencia, tudo estará protelado, funcionando em vice-versa toda a maquina burocratica. A questão se agrava tendo em vista que o exemplo da Capital da Republica pode frutificar no resto do territorio nacional, fazendo fracassar todo o plano do Departamento Nacional de Educação. E, mais ainda, embora tendo iniciado sua instrução muito atrasados — em agosto do ano que chega ao fim — os analfabetos adultos desta privilegiada cidade conseguiram rapidamente aprender a ler e já acompanham pelos jornais o noticiario distribuido pelo eficiente Serviço de Imprensa do Ministério da Educação, sabendo, portanto, que por todo o Brasil a Campanha obtem êxito excepcional, sem dificuldades de escrituração, nem tribunais de contas que lhe embarguem os passos.

PROPOSITO DO MINISTERIO

Apesar da "guigne" que persegue a Campanha no Distrito Federal, o Ministério, com a pertinacia, não desanima de continuar na sua execução. Ainda ontem o diretor do D. N. E. dirigiu a todos os secretarios de Educação do Brasil o seguinte oficio:

"Tenho o prazer de comunicar a v. excia. que, á vista dos excelentes resultados da Campanha de Educação de Adultos, no corrente ano, o sr. ministro da Educação resolveu que seus trabalhos deverá prosseguir, no exercicio de 1948 com classes para adolescentes e adultos analfabetos, e classes de "continuação", ou correspondentes a um segundo ano de ensino.

Nessas condições, venho solicitar a fineza das providencias de v. excia. no sentido de que, em dezembro proximo, sejam os alunos submetidos a provas finais, para verificação daqueles que, uma vez aprovados, possam matricular-se nesse segundo ano, em 1948.

A todos que fizeram consulta a respeito, respondeu este Departamento que as provas finais deverão obedecer á mesma orientação comumente adotada no ensino primario fundamental, ou seja, versarão sobre conhecimentos preliminares da Leitura, da Escrita e da Aritmética. Assim sendo, serão promovidos, da 1.ª para a 2.ª série, os alunos que dominem o 1.º Guia de Leitura; que escrevam pequeno ditado ou formem sentenças por escrito; e que resolvam problemas de uma só operação sobre as quatro operações.

Os trabalhos escolares, inclusive exames, serão encerrados no corrente exercicio a 15 de dezembro, e os docentes, nos termos do Acordo Especial, farão jus, nesse ultimo mês letivo, á gratificação "pro-labore" de uma quinzena.

Encarecendo a necessidade das determinações de v. excia. sobre o assunto, junto aos orgãos competentes, reitero a v. excia. meus protestos de elevada estima e distinta consideração. Lourenço Filho, diretor geral".

Pobre Rio-Petropolis

FAZ um ano que se verificaram os desabamentos na Rio-Petropolis. Pois ainda não ficaram concluidos os reparos...

E ai vem a temporada das chuvas. Isso significa novos estragos na estrada, com possivel interrupção do trafego...

Aliás, mesmo nos trechos não afetados pela tromba dagua, a rodovia deixa muito a desejar. O piso, de um modo geral, está em lamentavel estado de conservação. Os buracos, ao longo de todo o trajeto, são um perigo constante para os viajantes. Não há pneu que resista aos pulos que os carros dão na Rio-Petropolis. Parece até pista de obstaculos...

Evidentemente, tal situação não contribui para elevar o conceito do Departamento Nacional de Estradas de Rodagem perante o Governo e a opinião publica. Há doze meses que ele trabalha na rodovia, dispondo de grandes verbas, maquinaria moderna, pessoal habilitado. No entanto, os resultados dos serviços realizados não satisfazem ao menos exigente dos observadores.

E agora, com a chegada do verão, o proprio presidente da Republica poderá avaliar do merito dos esforços despendidos. O general Dutra vai certamente exigir explicações...

Serão Declarados Amanhã 75 Aspirantes e 34 Intendentes

Amanhã, ás 9.30 horas, realizar-se-á no Campo dos Afonsos a solenidade de declaração de aspirantes aviadores e intendentes da F. A. B.

O ato, que contará com a presença do sr. presidente da Republica, e será paraninfado pelo ministro Armando Trompowski, constará de formatura geral da tropa, entrega de premios, diplomas, distintivos e espadas pelas madrinhas.

CONDUÇÃO

A condução para os Afonsos, posta á disposição dos jornalistas, cinegrafistas e demais convidados será feita em trem especial partindo ás 8.30 horas da estação de D. Pedro II, e regressando da Escola de Aeronautica para a cidade ás 12.15 horas.

1.º Aniversario Na Secretaria da Presidencia da Republica

HOMENAGEADO O PROF. PEREIRA LIRA

Estiveram presentes no gabinete civil da Presidencia da Republica, todos os jornalistas acreditados no Catete, a fim de levar cumprimentos ao professor Pereira Lira, pela passagem do seu primeiro aniversario na chefia daquêle gabinete, aproveitando para agradecer-lhe as atenções que, no desempenho daquêle cargo, tem dispensado aos representantes da imprensa.

O TEMPO

TEMPO — nublado, sujeito a instabilidade á tarde.
TEMPERATURA — estavel.
VENTOS — variaveis, com rajadas frescas.
MAXIMA: — 33.5.
MINIMA: — 21.0.

A Opinião dos Leitores

A correspondência dirigida a esta seção está sujeita a ser condensada para publicação

CONTAS DA CANTAREIRA

"Leitor Assiduo" do "Diario Oficial" compara dois quadros publicados pela Cia. Cantareira de Viação Fluminense. O primeiro, publicado no "Diario Oficial" do Estado do Rio em 18-6-39, acusava a passagem de 17.160.432 passageiros pelas barcas e 59.796.875 pelos bondes. O outro quadro, publicado no D.O. de 4 de julho de 1946, acusa uma despesa de ..... Cr$ 16.804.886,50 e uma receita de Cr$ 14.613.531,20, ou seja um "deficit" de ...... Cr$ 2.191.355,30 em 1946. Ora, supondo-se que de 1938 em diante não houvesse aumentado o numero de passageiros nas barcas e nos bondes, ainda assim teriamos que aos preços de Cr$ 0,80 e Cr$ 0,40 por pessoa, nas duas classes de transporte, a Cantareira teria Cr$ 13.728.345,60 na renda das barcas e ..... Cr$ 23.918.750,00 na renda de bondes, perfazendo um total de Cr$ 37.647.095,60, transformando-se o "deficit" em um saldo de .... Cr$ 20.842.209,10. Daí para mais. Ou, então, Niteroi tem agora uma população de "caronas".

BANCO ECONOMICO NACIONAL S A
Rua Mexico, 45 A Rio
Descontos · Cauções · Depositos

Oficiais Chamados Para Receberem Suas Cartas Patentes

Devem comparecer no proximo Dia 30, ás 9 horas á Diretoria de Recrutamento, devidamente uniformizados, a fim de receberem suas cartas patentes e prestarem o compromisso regulamentar, os seguintes oficiais da reserva:

Cap.: Artur Coelho Lopes — Djalma Costes — Edgard Braga e Paulo Gomes Calaza. 1.ºs ttes. — Alberto Aurelio Viana — Antonio Cinfro. — Edison de Araujo Costa — Gentil Teles Cosme dos Reis — João Salvador Sobral — José Modesto Vieira e Nelson Fernandes Josta, 2.ºs ttes. — Alcery Candiota — Aarão Steimbruch, — Antonio Sebastião de Matos — Alberto de Albuquerque Arantes — Antonio Ornelas do Couto Junior — Armando Sarmento Narrot — Anibal Redinha Pidinha Pinheiro da Silva — Adib Demetrio Dauar — Antonio Ferreira Filho — Alvaro Santos de Melo — Antonio Geraldo Lagden Cavalcanti — Alexandre José Cintra do Amaral — Adir Amado Henriques — Agostinho Lourival de Souza — Breno Dalia da Silveira — Custodio Coelho Guimarães — Carlos Braz Cola — Clodoaldo Rodrigues de Carvalho — Dario Ferreira da Silva — Dourival Linhares Ramos — Eimo Santos Bustamante — Francisco Ferreira Neves — Geraldo do Prado Jucá — Herberto Pereira — Horacio Ives Borges Inválido de Carvalho Barreto — José Armelindo dos Reis — Jorge Crescencio dos Santos Filho — João Batista de Carvalho — José Antonio Gomes dos Santos Neto — Joaquim Preste dos Santos Maia — Lupercio Campos Machado — Moisés Golullcik. — Miguel João Borges — Murilo Neri Cadaval — Nei Gomes Pereira — Nelio dos Santos — Nilmon de Freitas Cardoso — Narciso Haddad Neto — Newton Fortunato de Queiroz — Oscar Murilo Gomes — Osvaldo Feccione — Paulo Savio da Rocha Pinto — Paulo Codeceira Lopes — Paulo de Morais Padua — Paulo Costa Garcia Rui Dias de Oliveira — Rolando Dourado Campos — Renato Barbosa de Oliveira — Sergio Teixeira da Silva — Silvio da Cunha Santos — Sebastião José de Oliveira — Tawfik Alzuguir — Teotonio Brito de Medeiros — Ubiracy Peixoto — Vitor Ramos da Silva — Vander Martins Noronha — Vicente de Paula da Fonseca Costa Couto — Valter Bastos Dias — Wadih Zidan, — Wanderley Santiago — Wilson Bahama e Valter Nunes da Silva.

Mais Uma Esquadrilha Para a FAB

Mais uma esquadrilha de B-25, procedente dos Estados Unidos aterrou, ontem, na Base Aérea do Galeão.

Comandou esta nova esquadrilha de bombardeiros médios adquiridos para a Força Aérea Brasileira, o major aviador Jacinto Pinto Moura.

A RUSSIA INICIA A CONQUISTA MUNDIAL

As Campanhas Dos Comunistas na China e na Grécia

WASHINGTON, 16 (Por George Moise, exclusivo para o International News Service) — Um alto dignitario da Igreja chinesa, H. E. Paul Yu Pin, arcebispo de Nankim, declarou que as campanhas desenroladas pelos comunistas na Grecia e na China constituem os primeiros passos do Kremlin para a realização do seu plano de conquista mundial.

Em declarações exclusivas ao INS, S. Revma. observou, todavia, que na Grecia o conflito se confina a ações de guerrilhas, enquanto que na China Setentrional a campanha constitui uma guerra em grande escala, na qual cada um dos adversarios conta com um exercito de um milhão e meio de homens.

As democracias, consolidadas numa frente unida, poderiam impedir que rebentasse uma nova guerra mundial, disse o prelado catolico, que acrescentou: "E' preciso que façamos tudo quanto esteja ao nosso alcance para evitar uma terceira guerra mundial."

O dr. Yu Pin partirá na quarta-feira proxima dos EE. UU. para Nankim. Preveniu que a menos que uma ação combinada ponha término á crescente tensão internacional, o problema será resolvido mediante "bombardeios atomicos, que terão resultados catastroficos".

O arcebispo observou que a China, após dez anos de luta consecutiva, ficou sozinha na batalha da Asia e que, apesar da complacencia que demonstram as demais nações da Terra, "nosso empenho em rechaçar esta invasão comunista é tão grande como foi nossa decisão de rechaçar os japonêses".

A ENERGIA ATÔMICA E A PRODUÇÃO DE ALIMENTOS

A Solução de Um Grande Problema Humano

CHICAGO, 16 (U. P.) — David E. Lilenthal declarou que a energia atomica talvez venha "solucionar um dos mais inquietantes problemas da humanidade — como o de manter a produção dos alimentos no mesmo ritmo do crescimento da população mundial".

O presidente da Comissão de Energia Atomica dos Estados Unidos afirmou em discurso pronunciado perante a Federação Agricola norte-americana que a ciência nuclear descobrirá para os sêres humanos o segrêdo de como as plantas transformam a energia solar em alimento, e que dentro dos próximos dez anos abrirá o caminho para um futuro livre de enfermidades, sofrimentos e fome.

Acrescentou que o mundo tem de destruir o "mito de que a energia atomica é meramente uma arma militar" dizendo que, se é arma militar "de vasta potência" e que a comissão que preside está empenhada em que os Estados Unidos se mantenham á vanguarda do mundo na produção de maiores e mais mortiferas "armas atomicas", é tambem a energia nuclear um instrumento de investigação cientifica de enormes possibilidades para o gozo da paz".

"Se o povo dêste país — disse mais — torna patente que esta decidido a velar para que este nação esteja na vanguarda do mundo na investigação nêste terreno, dentro de poucos anos — talvez uma década — estaremos em posição de revelar novos conhecimentos sobre a vida da materia que desenvolve as enfermidades e sofrimentos, de maneira que surjam conceitos totalmente novos sobre a vida humana".

Lilienthal declarou que os agricultores têm estado se valendo da energia atomica — a do sol — desde os albores da agricultura, acrescentando que "no sol, as forças contidas no nucleo do atomo são difundidas e transmitidas depois á terra e captadas e conservadas nas plantas.

O agricultor se acha no próprio centro da majestosa função de transmitir ao mundo a energia, a função dos que lavram a terra e produzem os alimentos do mundo".

PRÊSOS POLÍTICOS SÃO INTERNADOS NO HOSPÍCIO

Consequencias do Movimento Politico Português

LISBOA, 15 (Retardado) — (U.P.) — Oficial do exercito e marinha, bem como civis, presos na pretensa rebelião de abril do corrente, foram hoje transferidos do hospicio desta capital, onde se achavam encarcerados para varias prisões em diferentes pontos do país. Simultaneamente, revelou-se que o capitão reformado João Cabeçadas, irmão do almirante Mendes Cabeçadas, já se encontra prêso, foi tambem detido por motivos politicos quando fazia uma de suas habituais visitas ao seu irmão.

O almirante Mendes Cabeçadas e o general Marques Godinho foram postos em acampamentos desta capital, enquanto que varios outros prisioneiros foram recolhidos á fortaleza de Elvas, proxima á fronteira meridional da Espanha. Os restantes foram recolhidos á fortaleza de Trafaria.

A proposito, recorda-se que na sexta-feira o "Diario de Lisboa" anunciou que os prisioneiros serão julgados por um tribunal militar dentro em pouco.

Cooperativa de Consumo de Cascadura

A Cooperativa de Consumo de Cascadura convida todos os moradores de Cascadura para assistirem no proximo sabado, dia 20 de dezembro, ás 20 horas, na sede da Associação Democratica de Cascadura, á rua Silva Gomes n. 21, importante conferencia sobre o tema "Cooperativismo", que será feita pelo conferencista Manuel Barbosa, alto funcionario do Departamento de Agricultura da Prefeitura do Distrito Federal.

Haverá uma divertida sessão cinematografica.

COMPANHIA EDITORA LEITURA

ASSEMBLÉIA GERAL EXTRAORDINARIA

Convidam-se os srs. acionistas para a assembléia geral extraordinaria que terá lugar no dia 23 do corrente ás 14 horas á séde da Companhia á rua do Nuncio, 66, para deliberar sobre a renuncia de diretores e eleição da diretoria.

Rio de Janeiro, 13 de dezembro de 1947.

JOSÉ BARBOSA MELO
Diretor Superintendente

NÃO OUVE BEM POR CAUSA DO CATARRO?

EXPERIMENTE ESTE REMEDIO

Se V. S. sofre de aturdimento catarral ou de zumbidos nos ouvidos ou se o catarro obstroi a parte posterior da sua garganta, certamente se alegrará ao saber que essa tão aborrecida afecção desaparece prontamente com o simples tratamento, durante alguns dias de PARMINT, o qual poderá adquirir em qualquer farmácia ou drogaria.

Nota-se uma grande melhora logo no primeiro dia. A respiração se torna mais fácil e desaparecem gradualmente os zumbidos dos ouvidos a dor de cabeça, a sonolência e a obstrução nasal.

A perda do olfato e do paladar, a dificuldade de ouvir e o desprendimento do muco nasal na garganta são outros sintomas que indicam a presença de catarro o qual deve-se combater com o tratamento de PARMINT.

Indústria Brasileira de Pneus S/A.

AVISO AO PUBLICO

A INDUSTRIA BRASILEIRA DE PNEUS S|A, por seus incorporadores abaixo assinados, vem tornar público que ficam sem valor as credenciais expedidas antes desta data, ou seja 15-12-47, as quais deverão estar assinadas por ambos incorporadores, com as respectivas firmas reconhecidas.

Assim sendo, fica esta Companhia isenta de qualquer responsabilidade, sobre vendas de ações ou recebimentos feitos por pessoas inescrupulosas que tenham usado o nome da Companhia ou de seus incorporadores para suas atividades comerciais.

Rio de Janeiro, 5 de dezembro de 1947.

DR. CARLOS NOGUEIRA.
DR. ANTONIO COUTINHO DIAS

NOITE A-LÚ-CINANTE - *CASA LÚ MODAS*

estará aberta hoje até ás 22 horas

ASSEMBLÉIA ESQ. GONÇALVES DIAS

RESUMO TELEGRAFICO INTERNACIONAL (U P. E I N S)

BERNARD SHAW NÃO ACHA IMINENTE O COMEÇO DE NOVA GUERRA MUNDIAL

Marshall Vai Falar — Molotov Em Berlim — Pacto Bulgaro-Albano — Novo Governo de Roma — A Russia Cedeu — A Festa de Elizabeth — Desastre Maritimo — Os Direitos do Homem

"A suspensão das deliberações do Conselho de Ministros não implica numa guerra iminente entre o Oriente e o Ocidente.

"Qualquer pessoa que não tivesse chegado a uma conclusão diferente, simplesmente porque quatro homens não se convenceram do contrario, está louca".

Foi desta forma que George Bernard Shaw, o eremita de Saint Lawrence, resumiu as suas impressões sobre o fracasso da conferencias que desde ontem se vêm realizando em Londres.

MARSHALL FALARA' SEXTA-FEIRA

O Departamento de Estado anunciou hoje, que o secretario de Estado Marshall informará pelo radio a toda a nação, na proxima sexta-feira, sobre o fracasso da conferencia em Londres dos Ministros das Relações Exteriores das Quatro Grandes Potencias.

Marshall, que voltou aos Estados Unidos no avião presidencial "Vaca Sagrada", é esperado em Washington ás 9 horas da manhã de sexta-feira. A apresentação do informe durará 20 minutos, mas ainda não foi fixada a hora exata da radio-emissão.

MOLOTOV EM BERLIM

O Ministro das Relações Exteriores da Russia, Molotov, chegou esta tarde a Berlim, por via aérea, procedente de Londres e partiu pouco depois para Moscou.

PACTO BULGARO-ALBANO

O "premier" bulgaro Georgi Dimitrov e o "premier" da Albania, Emil Hoxha, assinaram hoje um pacto de assistencia mutua.

O tratado, assinado no Palacio Kichim, em Rodopes, no sul da Bulgaria, estipula que continuará a coaboração e a amizade entre os dois paises e que se darão mutua ajuda no caso de que qualquer deles seja atacado do exterior.

Durante o ultimo ano firmaram-se pactos similares entre outros paises, dentro da esfera de influencia sovietica.

NOVO GOVERNO ITALIANO

O primeiro ministro Alcide De Gasperi anunciou hoje formalmente a reorganização do seu gabinete á Assembleia Constituinte italiana, em meio das constantes interrupções dos esquerdistas.

Um esquerdista gritou: "Atenção, que vai falar o porta-voz dos Estados Unidos".

Outro deputado esquerdista gritou: Wall Street está por detrás deste governo fabricado na America do Norte".

O lider comunista Palmiro Togliatti acusou Alcide De Gasperi de efetuar "uma troca de guarda-fascista" e de violar a Constituição.

A RUSSIA CEDEU

O ministro das Relações Exteriores anunciou que os Quatro Grandes aceitaram um pedido do conde Sforza para que 31 submarinos italianos sejam desmantelados, ao invés de afundados, conforme estipulava o artigo 33 do tratado.

Os submarinos iam ser afundados á meia-noite. Os aliados anunciaram o seu consentimento em visita que os embaixadores dos Quatro Grandes fizeram ao Palacio Chigi.

A PRIMEIRA FESTA DE ELIZABETH

Revestiu-se do mais completo êxito a primeira festa oferecida por Elizabeth Edimburgh no Palacio de Buckingham, esta tarde.

O convidados, 300 homens e mulheres representando provincias, condados, sociedades e organizações, deram a princesa presentes de casamento.

A festa realizou-se no primeiro andar.

Os convidados foram apresentados aos recem-casados na sala de musica.

DESASTRE MARITIMO

O posto local de Guarda-Costas informa que já foram extintas as chamas a bordo do petroleiro "Cucupita", que se acha desarvorado rumo oeste-noroeste diante das costas meridionais de Curaçao.

Todas as embarcações que navegam por essa zona foram advertidas para que conservem a maior distancia possivel do navio sinistrado, embora não se acredite que ocorram novas explosões a seu bordo.

OS DIREITOS DO HOMEM

A Comissão dos Direitos do Homem da ONU aprovou a primeira lei internacional na história sobre os direitos raciais, politicos e religiosos.

O delegado soviético absteve-se de votar, tendo sido a seguinte a votação verificada: treze a favor da lei, nenhum contra, quatro abstenções e uma ausencia — do Chile. — Os delegados que se abstiveram foram os da Russia, Ucrania, Iugoslavia e Russia Branca.

CARVÃO PARA A FRANÇA

O Departamento de Comércio anunciou hoje a designação de 171.000 toneladas de carvão, primitivamente consignadas a França, mas que agora aquela nação não acha indispensaveis para a sua economia.

O carvão que ia ser despachado ainda este mês para a França será agora consignado para a Argentina, Italia e Suiça.

COMPRAM-SE Roupas Usadas

Máquinas de escrever e de costura, ventiladores enceradeiras, radios e tudo que represente valor. Atende-se a domicilio. Sr. Moisés, telefone 43-7180.

RAIOS X

TOMOGRAFIAS
Exames radiologicos em residencia

Drs. Victor Côrtes e Renato Côrtes

Diariamente das 9 ás 12 e 14 ás 18 horas

R. Araujo Porto Alegre, 70-9.° andar

TEL. 22-6330

DECISÕES ARABES QUE ESTREMECERÃO O MUNDO

Reuniões Secretas Se Realizam No Cairo

CAIRO, 16 — (Por W. Saphir, do International News Service) — O bey Riad El Solh, chefe do governo do Libano, declarou hoje que a Liga Arabe tomou "decisões que estremecerão o mundo e provarão á humanidade que os Estados arabes estão resolvidos a conservar a Palestina para os arabes".

As suas declarações representaram uma alusão ás reuniões secretas que vêm celebrando no Cairo os membros da Liga Arabe em relação com a decisão das Nações Unidas de dividir a Palestina em dois Estados — um judeu e outro arabe.

Um dos boatos que vêm circulando é de que os Estados Arabes pretendem se dirigir as grandes potencias, especialmente a Inglaterra, para pedir que se reconsidere a decisão de partir a Palestina.

Espera-se que esta noite se expeça um comunicado oficial sobre as conversações dos Estados Arabes. O Egito já anunciou, todavia, que contribuirá com 42 por cento para o fundo de 4.000.000 de dolares que estão arrecadando os Estados Arabes, para auxiliar os seus irmãos da Palestina a enfrentar o seu ideal de criar ali no futuro um Estado independente.

Sul América Capitalização, S. A.

COMPANHIA NACIONAL PARA FAVORECER A ECONOMIA

Capital realisado Cr$ 20.000.000,00 — Sede social: RUA DA ALFANDEGA, 41 — Esq. Quitanda
CAIXA POSTAL 400 — RIO DE JANEIRO

FORAM AMORTIZADOS EM TODO O BRASIL PELO SORTEIO DE 29 DE NOVEMBRO DE 1947

260 Títulos por Cr$ 4.300.000,00

COM AS SEGUINTES COMBINAÇÕES:

TXB -- JFQ -- RTS -- SNN -- YPY -- SLP

LISTA PARCIAL

De acôrdo com as informações colhidas pela Companhia, e sujeitas a retificação posterior, constam como sendo portadores dos títulos amortizados os seguintes:

6 TÍTULOS DE CR$ 100.000,00

MAINERTO ZANELLI — Cap. Federal
CIA. SILVA DUARTE S/A. — Anápolis — Goiás
ANILGRAFICA LTDA. — S. Paulo
CECÍLIA STRUB — S. Paulo
JOHN DAVID EVANS — S. Paulo
ONIVALDO F. PAOLI — Curitiba — Paraná

11 TÍTULOS DE CR$ 50.000,00

MASSILON GOMES — Recife — Pernambuco
ANTONIO R. MELLO — Barroso — Minas
PORTADOR residente em B. Horizonte - Minas
SANTINO IPPOLITI — S. Paulo
COTONIF. BELTRAMO, S/A. - Osasco - S. Paulo
JOÃO CIPOLLA — S. Paulo
PELOSI & CIA. — S. Paulo
JOSE' ROLDAN — Bragança Paulista — S. Paulo
JÚLIA DE AZEVEDO — S. Paulo
JOSE' J. FERNANDES — S. Paulo
J. ESSWEIN & Fs. LTDA. — Portão — R.G. Sul

49 TÍTULOS DE CR$ 25.000,00

FRANCISCO CADILHE — Manáus — Amazonas
ARMANDO LIMA & Cia. Ltda. - Manáus
JOSE' M. BOUÉRES — S. Luiz — Maranhão
LUIZ M. I. CASTRO — Natal — R. G. Norte
JOSE' S. SILVA — Olinda — Pernambuco
MANOEL JOAQ. R. EIRA - Recife - Pernambuco
ARTHUR M. CARNEIRO - Recife - Pernambuco
HILDEBRANDO LIMA — Salvador — Bahia
Dr. ELISIO SIMÕES — Salvador — Bahia
ADELINO F. COELHO JR. — Salvador — Bahia
EDGARD RESENDE - Cach.° Itapemirim — E. St°
JOSE' D. SANTOS, p/s/f.° — Niterói — E. Rio
YOLANDA PORTO — Teresópolis — E. Rio
PHIDIAS BARBOSA — Quissamã — E. Rio
ESPERANÇA J. LOPES — Niterói — E. Rio
SOC. REPRES. T. E. X. LTDA. — Cap. Federal
LUIZ ALMEIDA REIS — Cap. Federal
GIL OLIVEIRA, p/ss/fas. — Cap. Federal
LUIS BECKER — Cap. Federal
JOAO HALLAK & IRMAOS - S. J. del Rei- Minas
JOAO HALLAK & IRMAOS - S. J. del Rei- Minas
JOSE' L. BARBOSA — Belo Horizonte — Minas
LAFAIETE GUERZONI — Conc. Ouros — Minas
JOSE' G. DE FREITAS - Belo Horizonte - Minas
CAFE' METRO LTDA. — Belo Horizonte — Minas
ANTONIETA P. THEES — Juiz Fora — Minas
STEFFERSON ALVARENGA — Araxá — Minas
SEVERINO BALESTEROS — Nova Lima — Minas
PAULO REIS MAGALHAES — S. Paulo
L. FIGUEIREDO & CIA. — S. Paulo
PAULO REIS MAGALHAES — S. Paulo
PASCHOAL FALCONI — Araraquara — S. Paulo
ERNESTO SINIGOI — S. Vicente — S. Paulo
ELIZA M. RUSCETTO — Avaré — S. Paulo
JOSE' S. PEREIRA — Araçatuba — S. Paulo
ANTONIO P. SILVA — Vila Baruel — S. Paulo
ANTONIO FERRARI — Taquaritinga — S. Paulo
JOSE' MATRONI — S. Paulo
FOLTRAN & SACONI — Tieté — S. Paulo
ARON LECHER — S. Paulo
JOSE' F. SALGADO — Campinas — S. Paulo
MOACIR L. CARVALHO - Guararapés - S. Paulo
FARID IZAR — S. Paulo
IGNES FABER — Jundiaí — S. Paulo
CATARINA SIMCSIK — S. Paulo
LUIZ OSIAS SYLLOS — Taubaté — São Paulo
ALFISIO SCHWAB, p/s/fos. - P. Grossa - Paraná
DOMINGOS C. ALVES - Cach. Sul - R. G. Sul
OLGA L. SCHARNBERG - P. Alegre - R.G. Sul

101 TÍTULOS DE CR$ 10.000,00

Dos quais foram contemplados na Capital Federal, Estado do Rio, Espirito Santo e Minas Gerais, os seguintes:

Adrião F. Porto — Cap. Federal
Stefan e Leonie Rosenbauer — Cap. Federal
João Corrêa Pereira, p/s/fa. — Cap. Federal
Antonio Magalhães Macedo — Cap. Federal
Dr. Ewald S. Possolo, p/s/fa. — Cap. Federal
Sami Toutounji — Cap. Federal
Maria A. Pereira Araujo — Cap. Federal
Vivacqua Irmãos S. A. — Cap. Federal
Dr. Everaldo Vaz Olivieri — Cap. Federal
Euclides Alvim Moraes — Cap. Federal
Angelina Fernandes Grenha — Cap. Federal
A. Costa Pinto — Cap. Federal
Manoel Firmino dos Santos — Cap. Federal
Angelo Gomes Magdalena — Cap. Federal
Maria Luiza Lucas — Cap. Federal
Bertholene Callado — Cap. Federal
Antonio Silva Corrêa — Cap. Federal
J. Chevalier Filho — Cap. Federal
José Freire Dias — Cap. Federal
José Guerra Abrantes — Cap. Federal
Emp. Transp. Rebello Ltda. — Cap. Federal
Lucilia P. Martins, p/ss/fos. — Cap. Federal
Serafim Rodrigues de Souza — Cap. Federal
José Paulo W. Fernandes — Cap. Federal
Joaquim Nunes de Oliveira — Cap. Federal
Dr. Luiz Sodré — Cap. Federal
Appolinário J. Branquinho — Cap. Federal
Alice Alves de Souza — Cap. Federal
Manoel Costa — Cap. Federal
Carlos Guimarães Leite — Cap. Federal
Schmitt Leal & Cia. Ltda. — Cap. Federal
Carlos Alvares de A. Macedo — Cap. Federal
Rodrigo de Carvalho — Cap. Federal
Luis Machado Camara, p/s/fos. — Cap. Federal
Robert Henry Krentel — Cap. Federal
Glauco F. F. Sá, p/s/f.° — Cap. Federal
Tufi Elias Miguel — Cap. Federal
Anna Alves de Almeida — Cap. Federal
Raul Silva Torrês — Cap. Federal
Sidney Lobo Neves — Cap. Federal
Sebastião Peixoto — Cap. Federal
Casemiro Augusto Pinto — Cap. Federal
Nice Carvalho — Cap. Federal
Mario de Andrade — Cap. Federal
Portador residente na Cap. Federal
Richott D. Bruno — Niterói — E. Rio
Maria E. C. Monteleone — Conc. Macabú — E. Rio
Manoel Pereira — Teresópolis — E. Rio
Raphael T. Santos — Magé — E. Rio
José Rib.° Silva — Carapebús — E. Rio
Manoel Alves Crespo — Campos — E. Rio
Paulo Lobato Neves — Campos — E. Rio
Thieres Pires — S. Gonçalo — E. Rio
Conceição F. Schuwart — Porciúncula — E. Rio
Geraldo B. Camargo — Barra Mansa — E. Rio
Francisco M. Telles — S. Gonçalo — E. Rio
João Risso — Vitoria — E. Santo
Henrique Rudio — Sta. Leopoldina — E. Santo
Edgar Resende — Cach.° Itapemirim — E. Santo
Abel Tose — Castelo — E. Santo
João Caetano Pinto — Juiz Fora — Minas
Alvaro Martins Villela — Juiz Fora — Minas
Maria de Souza — Juiz Fora — Minas
Domicio Martins — Jequitinhonha — Minas
Joaqm. Ferreira Aguiar - S. Ant.° Amparo - Minas
Dr. Fortunato Ezagui — Lavras — Minas
João da Costa Neves — Bonfim — Minas
Raul R. Ribeiro — Belo Horizonte — Minas
Paulo P. Miranda — Areado — Minas
Irmãos Farias S. A. — Andrelandia — Minas
Mario H. Filho — Belo Horizonte — Minas
Leopoldo Barbosa — Belo Horizonte — Minas
José M. Vieira — Araçuai — Minas
Jêda Corrêa Costa — Pto. Novo — Minas
José A. Oliveira — Leopoldina — Minas
Dr. Gladstone F. Alvim — Ubá — Minas
Ana F. Torres — Araçuai — Minas
Antônio R. Silva — Campos Altos — Minas
Henrique A. de Barros — Espera Feliz — Minas
Maria J. Viana — Belo Horizonte — Minas
José Lemos Villela — Passos — Minas
Estella Salgado Mendes — Passos — Minas

3 TÍTULOS SALDADOS DE CR$ 5.000,00

OSCAR PACHECO — Cap. Federal
JAVIER FAUS — S. Paulo
AULETES PENNACHIN — Marilia — S. Paulo

ATÉ NOVEMBRO DE 1947
FORAM AMORTIZADOS CR$ 274.525.000,00

A relação completa dos títulos amortizados por este sorteio constará de lista geral que será distribuida depois do último dia do corrente mês

O PRÓXIMO SORTEIO DE AMORTIZAÇÃO SERA' REALIZADO EM 31 DE DEZEMBRO

AS ARTES

NOTICIÁRIO

SALAO DE BELAS ARTES — Estão convocados para hoje, às 15 horas, os expositores do presente "Salão" que já possuem pelo menos a Medalha de Prata, para a assembléia que deverá conferir a Medalha de Honra. Local: Museu Nacional de Belas Artes.

Os diversos juris do "52º Salão Nacional" deverão conferir as premiações nos dias 18 e 19 do corrente, para o que estão convocados todos os seus membros, tanto da Divisão Moderna como da Divisão Geral.

● AUDIÇAO DE ALUNOS — Realizar-se-á amanhã, ás 17 horas, no salão Leopoldo Miguez, da Escola Nacional de Musica, uma audição de piano para apresentação dos alunos da professora Ligia Vale Walker.

● RECITAL DO CANTOR JOAO CUNHA — Amanhã, no Liceu Literario Português, o cantor português João Cunha dará um recital aos associados daquela instituição. E' o seguinte o programa organizado pelo cantor João Cunha:

1ª parte: "Vittoria, vittoria" — Carissimi (1604?-1674); "La barcarolle" — Schubert; "My native land" — Gretchaninoff; "Serenata açoreana" — J. M. Sequeira. (Versos de Antero de Quental); "Oh! meu bem..." — Arr. Schultz Portoalegre (Folclore açoreano); "Cantar" — Norman Fraser (Versos de Cecilia Meireles). 2ª parte: "Serenata" — Luiz de Freitas Branco; "Rosa tirana" — "Sericotê" (Folclore português) — Arr. A. Rey Colaço; "Cantar da aldeia" — Coutinho de Oliveira; "Trovas portuguesas" — Tomás de Lima; "Morena, morena" — Adapt. F. Mignone; "Azulão" — Hekel Tavares, "Mal d'amore"—A. Buzzi-Peccia; "Dicitencello vuie" — Rodolfo Falvo.

O TEATRO

CAIU A DITADURA DA SBAT

Em eleição disputadíssima venceu a chapa da oposição encabeçada por Luiz Iglesias contra Geisa Boscoli, que ali permaneceu longos anos.

E' esta a nova diretoria que já tomou posse, presidente, Iglesias; vice, Daniel Rocha; secretario, Paulo Orlando; vice, Armando Gonzaga; tesoureiro, Freire Junior; vice, Amaral Gurgel, bibliotecario, Joraci Camargo.

HOJE, FESTA DE PEPA RUIZ

Prestando homenagem ás Forças Armadas Nacionais, a atriz Pepa Ruiz, fará realizar hoje, uma noite artistica no Teatro Rival, com o valiosissimo concurso de Alda Garrida e sua companhia e varios nomes de valores no teatro e no radio.

Em duas sessões, ás 20 e 22 horas, será levada á cena a hilariante comedia "Das cinco ás sete", de X. P. Rios e C. Olivart, tradução de Joraci Camargo, em que tomarão parte Alda Garrido — Vicente Marchelli — Francisco Dantas — Carmen Gonzalez — Sueli Rios — mais o seguintes artistas: Déa Selva — Cazarré — Pepa Ruiz e Lenard Fonseca.

Um grande ato variado reunirá grandes atrações como, entre outros, Alma Flora — Palmerim — Delorges — Grande Otelo — Sadi Cabral — Odir Odilon — America Cabral — Carmen Gonzalez e Geraldo Gamboa.

A ESTREIA DO GLORIA

Sexta-feira próxima será apresentada no Teatro Gloria a revista de Luiz Peixoto, Saint Clair Sena e Olavo de Barros "Que Mêdo-ô!", pela nova Cia. de Dercy Gonçalves com grandes atrações para o carnaval de 1948.

A MENTIRA TEATRAL

As "girls" serão alucinantes e inéditas.

VOCÊ SABIA

que Dulcina vai ingressar no cinema argentino?

COISAS QUE INCOMODAM

A demorada permanencia do Otelo no elenco do Carlos Gomes.

O FILME DE HOJE

S. JOSE': — "Dois Recrutas Voltam" — N. Tangerine e J. Maia.

O COMENTARIO DA NOITE

— Que idéia é essa da Dercy estrear na Avenida heim Joraci? — dizia ontem na Sbat o escritor Luiz Iglesias para o seu colega Joraci Camargo.

E o Armando Gonzaga comentou:

— E' a forra por terem levado o "Vestido de Noiva" para a Praça Tiradentes.

Doenças da pele
Sifilis, eczemas, varizes, ulceras das pernas, verrugas, espinhas, furunculos, micoses — Eletroterapia
DR. AGOSTINHO DA CUNHA
Dip. Instituto Manguinhos
Assembléia, 73—Tel. 32-3265

Senhorinha Maria Thereza Oliveira Santos e sr. Claudio L. Carneiro. (Foto "Sombra")

INVASORES NO REINO DE TARZAN!

Uma cena de "Tarzan e a caçadora"

Um estremecimento de horror passa pela selva! Guiados por uma belissima mulher, os caçadores brancos provocam a revolta dos animais selvagens! E Tarzan, o invencivel Tarzan, vem em auxilio dos seus amigos, declarando guerra aos invasores!

"Tarzan e a caçadora" (Tarzan and the huntress), a mais recente aventura do "homem macaco", possui toda a emoção e todas as peripécias que esperavamos encontrar num filme da popularíssima serie, produzida por "Sol Lesser", que a RKO Radio apresentará sexta-feira, nos cinemas Plaza, Astoria, Olinda, Rita, Star, Republica e Primor!

E para interpretá-lo, ninguem melhor do que Johnny Weissmuller, a loura Brenda Joyce, a morena Patricia Morison, Johnny Sheffield (como "Boy"), Barton MacLane e a impagavel "Cheta"!

"Tarzan e a caçadora" é realmente um filme que agradará aos admiradores do genero, pois não lhe falta ação, "suspense" e mil motivos de interesse!

O CINEMA

LENA HORNE EM "QUANDO AS NUVENS PASSEM"

Duas são as interpretações de Lena Horne em "Quando as nuvens passem", o grande espetaculo em technicolor, que os 3 cine Metro vão estrear á meia noite de 31 de dezembro: a primeira, na cenarização rapida da opereta "Show Boat" (Magnolia), de Jerome Kern, compositor em cuja vida e musica se inspirou o filme; a segunda, no "grand finale" cantando "Why Was I Born"? (Nas cenas de "Show Boat" Lena Horne canta "I Can't Help Lovin Dat Man").

Lena Horne aparece ao lado June Allyson, Lucille Bremer, Judy Garland, Kathryn Grayson, Van Heflin, Van Johnson, Tony Martin, Dinah Shore, Frank Sinatra e Robert Walker, nesse filme ansiosamente esperado.

WILLIAM WELLMAN DIRIGIU GLEEN FORD EM "GLORIOSA JORNADA"

Glenn Ford e Janet Blair juntos em "Gloriosa Jornada"

Um glorioso diretor: William A. Wellman. Um glorioso ator: Glenn Ford. E uma produção de rara beleza: "Gloriosa jornada". Esse é o grande espetaculo que a Columbia apresentará, a partir da proxima segunda-feira, nos cinemas Vitoria e Roxy, simultaneamente.

A narrativa da vida de John Montgomery, um dos primeiros realizadores do velho sonho humano de voar, ganha novo colorido no impressionante estilo de Wellman, indiscutivelmente um dos maiores diretores do mundo.

Sob as suas ordens, um excelente "supporting cast", encabeçado pela linda e talentosa Janet Blair, movimentam-se com segurança.

"Performances" convincentes são as de Henry Travers, Charlie Ruggles e Jimmy Lloyd.

"O CASO ARNELLO", COM O COMPLAMENTO "GUIANDO COM O DIABO"

Os 3 cines Metro deverão dar, o "O caso Arnelo", o segundo filme dirigido por Arch Oboler para a Metro-Goldwyn-Mayer.

O primeiro foi "Mundo de Sombras", que tanto impressionou.

Agora temos Frances Gifford, John Hodiak, George Murphy e Dean Stockwell sob a direção desse cineasta de estilo proprio.

"O caso Arnelo", prende do principio ao fim e reafirma o talento e a personalidade de Frances Gifford.

Com esse filme, a Metro Goldwyn Mayer apresentará o seu complemento especial que tanto interesse tem despertado em toda a parte: "Guiando com o Diabo". Trata-se de 20 minutos eletrizantes, apresentados com maestria e concentrando cenas de interesse para todos, quer as que são apresentadas através do mais vivo realismo, quer as apresentadas de forma humoristica.

Dr. Américo Caparica
Clinica Médico Cirurgica
Consult. R. Visconde do Rio Branco 31 — Tel 42 2050
Diariamente das 16 ás 19 hs.
Res. Rua Paulo de Frontin, 103-2º — Tel. 32-1875

A SOCIEDADE

COISA NENHUMA

Jacinto de Thorme.

As horas voltaram com rapidez. Foi mais arquivo do que memoria, menos fotografia do que transmissão, e idade em quase tudo.

No apito da fabrica dourada estava o tempo, o tempo que não passa, apenas mata de passagem nos apertos de mão, nos abraços da mulher boa do compadre mais proximo.

Besteira, besteira, besteira.

Ter compaixão não vale a pena, melhor mesmo é ir para Capri onde o verão eventual exige roupa escassa, formas bonitas e queimaduras de ultimo grau.

* * *

Hoje estou vago e tolo. Mais tolo do que outra coisa. Preciso como um relogio que atrasa dois dias em uma hora. Perdão, retirada e cognac são coisas estrategicas. Principalmente depois de Napoleão.

* * *

Natal quente pra diabo! Nem uma neve — cartão-postal.

Ano-super-sonico foi este. Os meus vivos estão com a razão. Alguma coisa sempre acontece, mesmo quando não é nada.

A vida está quente, só o dinheiro no bolso não dá tempo se esquentar.

Calor, calor, calor, calor, calor, calor, calor, calor, calor, calor, calor, calor, sim, sim, sim, sim, sim, sim, não, não, não, não?, sim!

(Acho que já ocupei o espaço minimo. Agora posso ir me refrescar. Desculpem o mau jeito. Até amanhã).

ANIVERSARIOS

Fazem anos hoje:

SENHORES: — C. G. Ferreira Chaves — Henrique Figueiredo Vasconcelos — general Mauricio Cardoso e o jornalista Gilberto Figueiredo Pimentel.

SENHORINHAS: — Clarita Niskier — Zunita Galvão Peixoto — Otili Martins Micaelo e Iolanda Barcelos Cruz.

MENINAS: — Cléa, filha do sr. Jaimeson Ferreira e da sra. Edite Ferreira e Maria Madalena, filha do sr. João Maximo.

JANTARES

Terá lugar no dia 19 do corrente, no Copacabana Palace, o anunciado jantar de gala em beneficio da Cruz Vermelha Brasileira.

Patrocinado por um grupo de senhoras da sociedade carioca, contando, ainda, com o apoio do general Angelo Mendes de Morais, prefeito do Distrito Federal.

FORMATURA

Acabam de completar o curso juridico, colando grau, os nossos antigos e estimados colegas e industriais drs. Alfredo d'Avila Lima e Pedro Raposo Lopes, que estão, por tal motivo, recebendo as homenagens do grande circulo de relações que justamente os estimam e admiram.

VIAJANTES

De Belo Horizonte, pelo avião da Panair, regressou, ontem, o sr. Cid Rache, superintendente da Fundação da Casa Popular.

—— Retornou, a Paris, no transoceanico Bandeirante da Panair, o dr. Jean Claude Roussel, diretor dos Laboratorios Roussel da França, pelo mesmo transoceanico, com o mesmo destino, seguiu Melle Carven.

—— Para Havana, pelo "clipper" da Pan American, seguiu o economista tcheco Alexandre Kafka.

—— Pelo "clipper" da Pan American, seguiu para Belem do Pará o major brigadeiro Fernando Vitor do Amaral Savaget.

ENTERROS

Foram sepultados ontem:

No cemiterio da V. O. 3ª da Penitencia, ás 14 horas, o sr. Carlos Gonçalves de Araujo.

—— A's 15 horas, no cemiterio de São Francisco Xavier, o sr. Manuel Pereira da Cruz.

—— No cemiterio de São João Batista, ás 16 horas, a sra. Maria Ana da Costa.

MISSAS

—— MONSENHOR CONRADO JACARANDA' — Será celebra-

(conclui na 7a pagina).

Unindo o util ao agradavel
A REFINADORA DE ÓLEOS BRASIL S.A.
APRESENTA GOSTOSAMENTE AMENDOLIVA, um novo óleo.
Nascido de uma feliz combinação de óleos finissimos, AMENDOLIVA é saboroso como os melhores azeites de oliveira e saudável como o mais puro azeite de amendoim.

OUÇA A VOZ DE DONA DIVA
AMENDOLIVA reune, cientificamente, o melhor paladar à mais perfeita digestibilidade.
América

Casablanca

A boite do maravilhoso recanto da Praia Vermelha apresenta no seu "show" a partir de Hoje
O GRITO DE CARNAVAL DE 1948
COM SEU NOVO CONJUNTO MUSICAL, SUAS CABROCHAS E BAIANAS, NUMA VERDADEIRA DEMONSTRAÇAO DA MUSICA DE MORRO
SOUPERS DE NATAL E ANO BOM
TRAJE COMUM
RESERVAS DE MESAS E DEMAIS INFORMAÇOES PELOS TELEFONES: 26-1783 e 26-7437

Cartaz do Dia

CINEMAS

PALACIO — "Fantasma apaixonado", Rex Harrison, Gene Tierney e George Sanders. — Horario: 2 — 4 — 6 — 8 e 10 horas.

PLAZA — "Rute Querida" com Joan Caulfield, ás 2 — 4 — 6 — 8 e 10 horas.

REX — "Odio e paixão". Marlene Dietrich e Randolph Scott. "Mil e uma noites" Maria Montez e Jon Hall. — A partir de 2 horas.

METRO PASSEIO — "O Grande Motim", com Clark Gable. — Horario: 11.40 — 2 — 4.45 — 7.30 e 10 horas.

ODEON — 2ª semana — "Condenado". James Mason e Kathleen Ryan. Horario: 1.20 — 3.30 — 5.40 — 7.50 e 10 horas.

PATHE' — "A batalha dos trilhos", ás 2 — 4 — 6 — 8 e 10 horas.

PARISIENSE — "Rute querida", com Joan Caulfield. A's 2 — 4 — 6 — 8 e 10 horas.

CAPITOLIO — (Sessões passatempo) — "Nova França" (Marcha do tempo) — "Diversões de Salt Lake" (Viagem colorida) — "Truques do taco" (Esportivo) — "O Exterminador" (Desenho) — Jornais nacionais e estrangeiros. — Todos os dias sessões a partir de 10 horas.

IMPERIO — "Brumas sobre o mar". Viveca Lindfors e Otelo Toso. Horario: 2 — 4 — 6 — 8 e 10 horas.

IPANEMA — "Pecado mortal" Richard Travis. "A chuva de sangue". Kent Smith — A partir de 2 horas.

S. CARLOS — "Depois de minha luta meus crimes" e "A mulher gorila".

MONTE CASTELO — "Fantasma apaixonado" Rex Harrison, Gene Tierney e George Sanders. — Horario: 2 — 4 — 6 — 8 e 10 horas.

STAR — "Rute querida". Com Joan Caufield. A's 2 — 4 — 6 — 8 e 10 horas.

IPANEMA — "Justiceiro romantico". Gilbert Roland "A voz da cova". John King. — Sessões a partir de 2 horas.

ASTORIA — "Rute querida", com Joan Caufield A's 2 — 4 — 6 — 8 e 10 horas.

S. LUIZ — "Olhai os lirios do campo" Silvana Roth e Francisco de Paula. Horario. 1.20 — 3.30 — 5.40 — 7.50 e 10 horas.

VITORIA — "O homem que chutou a consciencia" Delorgens. Jurema Magalhães e Almée. Horario: 2 — 4 — 6 — 8 e 10 horas

ROXY — "O homem que chutou a consciencia" Delorges. Jurema Magalhães e Almée. Horario: 2 — 4 — 6 — 8 e 10 horas.

RIAN — "Fantasma apaixonado". Rex Harrison. Gene Tierney e George Sanders. — Horario: 2 — 4 — 6 — 8 e 10 horas.

METRO COPACABANA — "Divorcio", com Kay Francis. — Horario: 2 — 4 — 6 — 8 e 10 horas.

ICARAI — "Covil do diabo" Denis Morgan. — A partir de 2 horas.

PIRAJA' — "Marujos do amor" Frank Sinatra. — A partir de 2 horas.

METRO TIJUCA — "Divorcio", com Kay Francis. — Horario: 2 — 4 — 6 — 8 e 10 horas.

AMERICA — "Fantasma apaixonado". Rex Harrison Gene Tierney e George Sanders. Horario: 2 — 4 — 6 — 8 e 10 horas.

CARIOCA — "O homem que chutou a consciencia". Delorgens. Jurema Magalhães e Almée. — Horario: 2 — 4 — 6 — 8 e 10 horas.

OLINDA — "Rute querida" com Joan Caulfield. A's 2 — 4 — 6 — 8 e 10 horas.

TEATROS

SERRADOR — "Divorcio" ás 20 e 22 horas.

GINASTICO — "O filho prodigo", ás 21 horas.

REGINA — "Manjar dos deuses", ás 20 e 22 horas.

RIVAL — "Agora mando eu". ás 20 e 22 horas.

TEATRINHO INTIMO DE COPACABANA — "Uma aventura do outro mundo" ás 21 horas.

CARLOS GOMES — "Samba Brasil" ás 20 e 22 horas.

RECREIO — "Não chacoalha" ás 20 e 22 horas.

Um Complemento Cinematográfico Julgado de Utilidade Pública: "Guiando Com o Diabo"

"Quinta-feira proxima, juntamente com o filme "O caso Arnelo", os 3 cines Metro apresentarão um renomado complemento especial da Metro-Goldwyn-Mayer que nos chega precedido de grandes recomendações. Trata-se de "Guiando com o Diabo", vinte minutos de projeção que, conjugando realismo intenso com humorismo do melhor, abre os olhos dos que dirigem e dos que, nas ruas estão á mercê daqueles, sobre os perigos da imprudencia, da impaciencia, e muitas vezes apenas da vontade de fazer bonito ao volante... Esse *short* foi, sob os auspicios do dr. Edgard Estrela, diretor do Serviço de Transito, exibido em duas sessões especiais dedicadas a inspetores do transito, motoristas e motorneiros da Light e autoridades do serviço de transito. A proposito, declarou o dr. Edgard Estrela: "Este filme representa uma grande contribuição da Metro-Goldwyn-Mayer. Todos quantos dirigem ou pretendem dirigir um carro deveriam ver este filme curioso, realizado com grande inteligencia e que, impressionando muito, é ao mesmo tempo um divertimento agradavel, como se não bastasse ser de utilidade geral". No cliché, o dr. Edgard Estrela quando falava, em seu gabinete, a um alto funcionario da Metro-Goldwyn-Mayer.

Exposições

LII SALÃO NACIONAL, no Museu Nacional de Belas Artes.

RAUL MELLO, na Galeria "Da Vinci".

DOIS HOMANN, no Ministério da Educação.

RENATO CATALDI (passaros), no Hotel Serrador.

HENRIQUE BOESE, no Instituto de Arquitetos do Brasil.

ZERLINDA OSIGLIANO ALVES, no Museu Nacional de Belas Artes.

MESTRES ANTIGOS, no Museu N. de Belas Artes.

HEITOR DE PINHO, no Palace Hotel.

—

GAGARIM, na Galeria Montparnasse, em Copacabana.

Reuniões

RESISTENCIA DEMOCRATICA

— Hoje, ás 20 horas, na séde da associação, á rua México 98, 7o andar, sala 708), a assembléia geral ordinaria da R. D. para nos termos do estatuto promover a eleição da Diretoria, que exercerá o mandato durante o ano de 1948.

CENTRO DOM VITAL — Sob o patrocinio do Centro Dom Vital, o revmo. pe. Froidevaux, O. P., atualmente no Brasil, realizará nesta capital, mais tres conferencias, que obedecerão ao seguinte programa:

Hoje — no Centro Dom Vital, sob o tema "Peguy socialista".

Amanhã — No salão de conferencias do Ministério da Educação sob o tema "Peguy patriota".

Dia 23 — no salão da A. B. L., sob o tema "Peguy cristão". O orador falará em francês e todas essas conferencias serão ás 17,30 horas, sendo franca a entrada ás pessoas interessadas.

DIA ASTROLÓGICO

HOJE, 17 — Bom dia para encetar negocios novos. A manhã será boa para fazer viagens.

ACONTECERA' HOJE AO LEITOR:

Seguem-se as possibilidades felizes ou não de hoje, com horas e numeros promissores, para os leitores nascidos em qualquer ano e em quaisquer dia e mês dos periodos abaixo:

PARA OS NASCIDOS ENTRE 22 DE DEZEMBRO E 20 DE JANEIRO

Manhã agradavel. A tarde será perigosa com rompimento de amizades, desgostos e complicações com o outro sexo. Muito cuidado. 10, 15 e 17: 343, 555 e 683. (horas e numeros).

ENTRE 21 DE JANEIRO E 18 DE FEVEREIRO

Descontentamento, má disposição, nervosismo. 8, 14 e 19: 53, 77 e 388. (horas e numeros).

ENTRE 19 DE FEVEREIRO E 20 DE MARÇO

Negocios irrealizaveis. Aguarde amanhã, com grandes probabilidades. 12, 15 e 17; 66, 87 e 09. (horas e numeros).

ENTRE 21 DE MARÇO E 20 DE ABRIL:

Conjeturas de negocios de futuro. A noite será desagradavel. 7, 8 e 9: 25, 35 e 45. (horas e numeros).

ENTRE 21 DE ABRIL E 20 DE MAIO

Manhã promissora, disposição aventureira e conquistas amorosas. 15, 16 e 17: 51, 61 e 71. (horas e numeros).

ENTRE 21 DE MAIO E 20 DE JUNHO:

Dia mediocre, boa atividade e pequenas realizações. 9, 11 e 13; 54, 56 e 67. (horas e numeros).

ENTRE 21 DE JUNHO E 23 DE JULHO:

Dificuldades e tramas de inimigos secretos. A tarde será de sucessos sociais. 3, 5 e 8: 30, 50 e 62. (horas e numeros).

ENTRE 23 DE JULHO E 23 DE AGOSTO:

Negocios precipitados, porém, haverá depois arduas tarefas, conquistas agradaveis e exitos financeiros. 9, 10 e 11: 54, 61 e 74. (horas e numeros).

ENTRE 24 DE AGOSTO E 23 DE SETEMBRO:

Correspondencias, inquietudes por motivos de viagens. 3, 21 e 23: 30, 39 e 41. (horas e numeros).

ENTRE 23 DE SETEMBRO E 22 DE OUTUBRO:

Dia sem novidades a não ser a tarde, que será de confusão psiquica. 8, 9 e 10: 44, 45 e 46. (horas e numeros).

ENTRE 23 DE OUTUBRO E 22 DE NOVEMBRO:

Disposição belicosa e contrariedades com parentes. 9, 10 e 11: 36, 37 e 47. (horas e numeros).

ENTRE 23 DE NOVEMBRO E 21 DE DEZEMBRO

Aventuras com o outro sexo, e nervosismo. A tarde será bem promissora. 13, 15 e 17: 40, 42 e 53. (horas e numeros).

MIRAKOFF.

Sòlidamente construido segundo os mais elevados padrões técnicos, o refrigerador Independência apresenta as mesmas caracteristicas de rendimento, eficiência e acabamento das mais reputadas marcas estrangeiras com a vantagem de custar muito menos.

Indispensável tanto para o comércio em geral quanto para hospitais e qualquer outro ramo de actividade que necessite trabalhar com FRIO, o refrigerador Independência é vendido com a garantia de um ano e a mais completa assistência por parte dos quadros técnicos da Fábrica Nacional de Motores.

A Fábrica Nacional de Motores está interessada em nomear representantes em todo o Brasil que assegurem a entrega de sua produção directamente ao consumidor.

PRODUZ O MELHOR PARA UM BRASIL MAIOR

Std. 409

FÁBRICA NACIONAL DE MOTORES S/A

KM. 37 ESTRADA RIO-PETRÓPOLIS

SOCIAIS

(Conclusão da 6a pagina)

da amanhã, dia 18, ás 8 horas, na Paroquia do Coração de Maria, no Meier, missa em sufragio da alma do revmo. monsenhor Conrado Jacarandá, extinta e ilustre figura do clero de Niterói.

Serão celebradas hoje:

—— Do contra almirante reformado Ciro Nolasco da Silva Freitas, ás 9,30 horas, no altar mor da igreja da Santa Cruz dos Militares.

—— Na igreja da Conceição e Boa Morte, ás 10,30 horas, do sr. Augusto Pessoa Machado.

—— Do sr. Durval José de Oliveira, ás 9 horas, no altar de Nossa Senhora das Dores, da igreja de São José.

—— Do sr. Bernardino da Silva Chaves, ás 9 horas, na igreja de Nossa Senhora do Carmo.

—— No altar mor e no de Nossa Senhora da Conceição, da igreja de São Francisco de Paula, ás 10 horas, da senhora Maria da Gloria Freire Braga de Sequeira (Sinhazinha), viuva do dr. Alberto de Sequeira.

—— Do sr. João Rodrigues Quatorze, falecido em Couto de Cucujães, Portugal, ás 9 horas, na Catedral Metropolitana, sendo uma delas no altar mor.

—— No altar mor da Catedral Metropolitana, ás 9,30 horas, do sr. Francisco Paulo Marques dos Santos.

—— Da sra. Laura da Luz Lima de Seixas Duarte, ás 9,30 horas, na igreja do Divino Salvador, á rua Borquó, na Piedade.

—— Na igreja de Nossa Senhora do Loreto, em Jacarepaguá, ás 8 horas, do sr. Isaias Francisco Marques Junior.

—— No altar mor da igreja de São Francisco de Paula, ás 10,30 horas, da sra. Alice D'Arononda Malafaia.

GERMANO MOREINOS
e
ALBINO LOBO
CONTADORES
R. Miguel Couto, 27-A 5° and. - S. 502 e 504
TELEFONES 43.9482 e 43.7656

As Atividades da Câmara Dos Deputados Durante a Sessão Legislativa de 1947

(Conclusão da 2a Pag.)

legrafico e o da simplificação do processos relativos á navegação fluvial, lacustre e de portos; a de Diplomacia e Tratados, com as questões dos acordos; a de Industria e Comercio, que se ocupou da criação de armazens de abastecimento publico, da exportação, para o estrangeiro, de açucar, de compra e venda de divisas estrangeiras, da organização cooperativista, do uso de medidores automaticos nas fabricas de aguardente de alcool, de emprego de fibras nacionais na fabricação de fios texteis e sacaria, e da repressão do contrabando nas fronteiras; a de Educação e Cultura, a de Agricultura e todas as outras sendo justa uma referencia aos estudos das Comissões Especiais, como a Encarregada do Estudo do Problema do Trigo, a de Imigração, Colonização e Naturalização, a Especial de Pecuaria, que, com tanto zelo, atendeu á situação dos criadores e recriadores do País, propondo medidas de real amparo á classe; a do Plan de Aproveitamento da Bacia do São Francisco e a do Plano de Valorização Economica da Amazonia.

Se nos terrenos das leis de meios, das leis periodicas e do estudo das despesas e necessidades vitais da União, a Camara procurou dar o maximo, outro tanto ocorreu em relação a leis sociais, a leis de previdencia, a leis de expansão economica e de exploração de nossas imensas riquezas adormecidas por falta de iniciativa não só particular como do Poder Publico.

Estudou a Camara, e estão em andamento soluções, problemas seculares, como o do aproveitamento do Vale do São Francisco, o da Valorização Economica do Vale do Amazonas, o da Companhia do Rio Doce e da Energia Hidro Elétrica, do mesmo passo que se interessava pela reestruturação, em amplos moldes modernos, da previdencia social e dos Tribunais Eleitoral Superior e Regionais, da estruturação dos Tribunais de Recursos e dos quadros do Tribunal de Contas.

Foi mais longe, e fixou os termos para a regularização da situação dos funcionarios, civis e militares, aposentados pelo artigo 177, da Carta de 1937, dando-lhe solução humana, equitativa.

E' exato que não ficaram concluidas certas leis igualmente reclamadas pela opinião publica, e que exprimem conquistas decorrentes da Constituição em vigor, como a participação pelos empregados dos lucros das empresas e o repouso semanal remunerado. Deve-se registrar, entretanto, que se não foram concluidas, dentro do periodo legislativo desta resenha, estão bastante adiantadas, e que em poucas semanas mais ficarão prontas e aptas a produzirem seus promissores e salutares efeitos.

AS HOMENAGENS PRESTADAS

Teve a Camara a insigne honra de receber a vista de dois eminentes chefes de Estado Estrangeiros, o presidente Harry Truman, dos Estados Unidos da América, a grande Republica do Norte do Continente, a que nos ligam tradicional aliança e fraternal amizade, e o presidente Gonzalez Videla, do Chile, Nação por tantos titulos grata a nosso sentimento de brasileiros e vizinhos.

Outras visitas, de homens de destacada projeção internacional, com a do general De Lattre de Tassigny, chefe do Estado Maior do Exército da França, e de deputados e senadores de diferentes paises, foram acontecimentos que muito nos lisongearam e que desejamos deixar aqui registrados, relevando-se entre elas a do presidente da Camara dos Deputados da Argentina.

Experimentou a Camara, com essas visitas, momentos de jubilo bem compreendido, a que devemos reunir aqueles que nos vieram da eleição ou nomeação, de varios de seus membros, para altas investiduras da administração publica, como aconteceu em relação aos srs. Otavio Mangabeira, eleito Governador da Baia; Milton Campos, eleito Governador de Minas Gerais; Acurbal Ramos da Silva, eleito Governador de Santa Catarina; Leopoldo Neves, eleito Governador do Amazonas; Luiz Geolás de Moura Carvalho, eleito Governador do Pará; José Augusto Varela, eleito Governador do Rio Grande do Norte; Carlos Montel. Lindemberg, eleito Governador do Espirito Santo; Silvestre Péricles de Góis Monteiro, eleito Governador de Alagoas; Luiz Gonzaga Novelli Junior, eleito-vice-Governador de São Paulo; Stenio Gomes e Humberto Sáles de Moura Ferreira, nomeados secretarios de Estado do Ceará; João da Costa Dantas Junior, nomeado secretario do Estado de Sergipe; José Rodrigues Seabra, Augusto Maria Caldeira Brant e José Magalhães Pinto, nomeados secretarios de Estado de Minas Gerais; João Teofilo Gomy Junior, nomeado secretario de Estado do Paraná; Gastão Englebert e Eloi José da Rocha, nomeados secretarios de Estado do Rio Grande do Sul, e Nestor Duarte, nomeado secretario de Estado da Baia, e mais recentemente o sr. Adroaldo Mesquita da Costa, nomeado ministro da Justiça e Negocios Interiores, em substituição ao sr. Benedito Costa Neto, que reassumiu o exercicio do mandato de deputado por São Paulo.

Em consequencia, tomaram assento os suplentes srs. José de Freitas Jatobá, Afonso Arinos de Melo Franco, Joaquim Ramos, Manoel Elias de Almeida Anunciação, José da Rocha Ribas, José Arnaud Gomes Neto, Carlos Medeiros, Manoel Xavier de Oliveira, Edgard Batista Pereira, José Alves Linhares e João da Silva Leal, Luiz Garcia, Euvaldo Lodi, Leopoldo Dias Maciel, Péricles Pinto da Silva, Acir Guimarães, Darci Gomes e Fausto de Freitas Castro.

SERVIÇOS VARIOS

Em virtude de pedidos de licença ou vagas, foram ainda convocados os suplentes senhores Antonio de Barros Carvalho (Pernambuco), Nelson de Souza Carneiro (Baia, vaga do deputado Alberico Braga), Henrique Cordeiro Oest (Rio de Janeiro), vaga de Alcides Rodrigues Sabença), Francisco Gomes (Distrito Federal, vaga de Joaquim Batista Neto), Tristão Ferreira da Cunha (Minas Gerais, vaga de Artur Bernardes Filho, eleito senador), Carlos Alves da Silva Campos (Minas Gerais, vaga do Péricles Pinto da Silva), Herbert Victor Levy (S. Paulo, vaga de Carlos de Morais Andrade, e de Altino Arantes, licenciados), Vasco dos Reis Gonçalves (Goiaz, vaga de Guilherme Xavier de Almeida, licenciado) e de Aristoteles Bayard Lucas de Lima (Rio Grande do Sul, vaga de José Diogo Machado da Rocha).

Mas nem tudo foi jubilo. Teve ainda a Camara, nesse mesmo periodo de tempo, um dia de sentimento e de grande saudade: o de 9 de julho, que assinalou a morte do deputado Manoel Xavier de Oliveira, da representação de Alagoas, substituido, nesta Casa, pelo suplente Luiz Magalhães Silveira.

Os serviços burocraticos da Secretaria com as suas nove Diretorias e a complexidade de tarefas que lhes estão confiadas, correram satisfatoriamente. Algumas vezes se fizeram ouvir reclamações. Devemos, porém, considerar a paralisação das atividades do Poder Legislativo, por cerca de oito anos, de que mal saimos, a falta de funcionarios treinados, pois muitos dos que existiam, com o decorrer do tempo, ou desapareceram, pela morte, ou por merecida aposentadoria, sendo agora, indispensavel, com a colaboração dos velhos servidores ainda na atividade criar um corpo novo e eficiente de auxiliares especializados. A Mesa da Camara, em exercicio, não se descuidou dessa tarefa, sem duvida essencial ao bom funcionamento do aparelho burocratico e além dos concursos que fez realizar para o provimento das vagas de oficiais legislativos e de taquigrafos, tem em estudos, prestes a ser posta em execução, a reforma do Regulamento da Secretaria, com a adoção de serviço de cooperação, a reestruturação dos existentes e a criação de um corpo especial para a policia da Casa.

A simples enumeração dos serviços prestados, contudo, depõe, e de maneira inequivoca, sobre a colaboração da Secretaria para o brilho e o perfeito desempenho das atribuições deste ramo do Congresso Nacional.

A Mesa, com a Diretoria da Ata, aprimorou extraordinariamente a respectiva aparelhagem. As iniciativas de disciplinar a inscrição dos oradores e de concentrar o recebimento de proposições, colocados, para esse fim, no recinto, dois funcionarios, são providencias que estão produzindo resultados apreciaveis.

A Diretoria dos Serviços Legislativos manteve, com regularidade, a distribuição de papeis, a Sinopse, a assistencia ás Comissões Técnicas e á Seção do Expediente, com o limitado numero de auxiliares pode atender, em dia, ás variadas e complexas exigencias de uma Casa Legislativa como a Camara, recebendo e protocolando, informando e encaminhando, 5.155 documentos, expedindo 2.635 oficios, e 360 autografos, dirigidos ao Senado e á Presidencia da Republica, e numerosas copias dactilograficas, num ingente e insuperavel esforço — dados os exiguos recursos de que dispõe — de pareceres, requerimentos, indicações, projetos, etc.

A Diretoria do Patrimonio que superintende os serviços de Portaria e de Garagem e a Zeladoria do Prédio, não fugiu a um ano de trabalhos persistentes, cabendo-lhe mais a coleta e aquisição de material de consumo da Casa e a vigilancia das obras que estão sendo realizadas ou já o foram com o objetivo de proporcionar aos senhores deputados e funcionarios legislativos o maior conforto e comodidade. Entre essas obras, destacam-se as da renovação da Sala da Comissão de Finanças, com modernização de suas instalações, o recuo da Mesa do Recinto e o aumento das bancadas, a abertura de duas salas laterais ás Tribunas de Imprensa, a remodelação da Portaria e a reconstituição do Restaurante e de salões destinados aos senhores deputados.

REDAÇÃO DE ANAIS E DOCUMENTOS PARLAMENTARES

A Redação de Anais e Documentos Parlamentares — outra magnifica colaboradora — forneceu boa contribuição, enriquecendo as coleções de obras da Casa com 5 volumes dos anais da Assembléia Constituinte (do volume IV ao volume VIII), e preparando toda a matéria relativa ás discussões em plenario da Assembléia Constituinte, até o dia 18 de setembro de 1946, a qual se conterá, quando impressa, em cerca de 20 volumes. Esgotou-se, pois, a matéria discutida pela Assembléia Constituinte, inaugurada em 1.º de fevereiro do ano proximo passado e encerrada em 18 de setembro do mesmo ano, com a solene promulgação da Constituição de 1946, achando-se esta matéria devidamente revista e pronta para a impressão definitiva, que depende apenas da Imprensa Nacional.

Os volumes 9.º e 10.º estão completamente terminados com seus indices e revisões definitivas, aguardando tão somente a impressão e distribuição por parte da referida Imprensa Nacional.

Preparou ainda a Redação de Anais e Documentos Parlamentares com quatro volumes da Grande Comissão da Constituição, assim distribuidos: um volume compreendendo os anteprojetos, substitutivos, emendas, pareceres, relatorios, etc. das sub-comissões e três outros que enfeixam matéria discutida no seio da Grande Comissão relativa aos primeiros capitulos do anteprojeto da Constituição. Estes volumes já se encontram paginados e revistos para a competente entrada em maquina.

A Biblioteca da Camara, que tanto fôra sacrificada durante a vigencia dos Poderes Discricionarios, e que é uma das melhores do Continente, em seu genero, sofreu expurgo e imunização, levantando-se, ao mesmo tempo, a estatistica do seu acervo. Adquiriu ela 807 volumes especializados, que se encontram encadernados e catalogados, como todas as demais obras que possui, á disposição dos senhores deputados, para consulta. Haverá necessidade de restaurar a encadernação de 6.000 volumes, o que se espera fazer tão cedo as condições orçamentarias da Camara o permitam.

A revisão e a modernização do Catalogo, sugerida pelo presidente da Camara, está em andamento, tendo-se iniciado a mudança provisória dos depositos de livros e a assinatura de revistas estrangeiras foi retomada, com eficacia, bem como a prestação de serviços dos parlamentos estrangeiros, colimando a sua organização em novos moldes, na conformidade do que de mais adiantado se conhece nesse sentido, dar a esse departamento da Camara a eficiencia e a utilidade que deve ter.

O movimento da Biblioteca, em 1947 foi o seguinte:

"Diario Oficial" e do Congresso:	
Consultores diversos ..	800
Plenario e Comissões ..	368
Leis do Brasil:	
Comissões e consultores diversos	857
Anais:	
Consultores diversos ..	586
Consulta e requisições:	
Obras varias — Enciclopédias — Tabelas orçamentarias — Relatorios — Regulamentos — Regimentos — Boletins — Constituições — Estatutos dos Funcionarios — Total	3.857
Códigos: Penal e Civil — Dicionarios — Direitos Eleitorais — Sinopse — Total de consultas	6.477
Doações:	
Ministérios:	
Guerra	10
Fazenda	13
Exterior	18
Justiça	2
Educação	23
Trabalho	3
Viação	1
Presidencia da Republica	7
Instituto do Alcool e Açucar	30
Instituto Geografico ..	5
Prefeitura	3
Revista	85
Diversos	154
Total	330
Livros adquiridos	807
(Ver relação anexa)	
Revistas assinadas	37

SERVIÇOS DE TAQUIGRAFIA

A Diretoria da Taquigrafia desempenhou, com a operosidade e eficiencia que são do conhecimento dos srs. deputados, as funções que lhe estão distribuidas, quer quanto ao apanhamento de debates, nas sessões ordinarias e extraordinarias, quer quanto á cooperação, que tantas vezes lhe é solicitada, nas Comissões tendo dado no decorrer do ano, excepcional assistencia ás de Finanças, Constituição e Justiça, Plano de Aproveitamento da Bacia do São Francisco, Especial de Inquérito Sobre Atos Delituosos da Ditadura, de Obras Publicas e outras.

A Diretoria do Arquivo recebeu 3.500 volumes de Anais da Constituinte de 1946, enviou sob registro, ás Assembléias Legislativas dos Estados, ás Bibliotecas e Governos Estaduais 2.400 volumes, distribuiu 5.000 avulsos de proposições da Camara e atendeu, em suma, a todas as suas finalidades, satisfatoriamente.

A Diretoria de Contabilidade e Pessoal, a que estão afetos numerosos serviços burocraticos, inclusive a frequencia de deputados e funcionarios, as folhas de pagamento e o almanaque, deu á sua tarefa uma consideração exemplar, junto contribuindo para a regularidade e bom funcionamento dos serviços gerais.

O Posto Médico, que continua merecendo o apreço geral, executou os seguintes trabalhos que lhe foram solicitados pelos senhores deputados, funcionarios, jornalistas acreditados junto á Camara, investigadores, guardas civis e outras pessoas:

Injeções endovenosas ..	353
Injeções intramusculares	2.016
Outras injeções (intradérmicas e sub-cutaneas)	41
Consultas	164
Curativos	125
Embrocações..	32
Socorros urgentes	23
Pequenas intervenções..	5
Atestados de abono de faltas	108
Atestados de licença para tratamento de saude	14
Atestado de licença para tratamento de saude em prorrogação ..	11
Atestado de saude para efeito de posse	4
Laudo de exame para efeito de aposentadoria	1

Tem a Secretaria, já organizado e dependendo somente de impressão, o "Pequeno Manual do Deputado", o qual deverá ser distribuido nos proximos meses, e constituirá um volume de consulta bastante util á Camara, tendo sido organizado por velho funcionario.

A Portaria, que é servida por deligente corpo de serventes e continuos, correspondeu á confiança da Casa, pela regularidade com que sempre cumpriu seus deveres.

São estes, senhores deputados, os fatos principais assinalados no decorrer da Sessão Legislativa, de 1947, e que cumpriam á Mesa trazer ao vosso conhecimento."

Promissora, a Situação Financeira da Imprensa Nacional

A Seção de Orçamento e Estatistica da Imprensa Nacional apresentou ao diretor daquele orgão, professor Paula Achilles, o balancete da receita e da despesa relativo ao primeiro semestre de 1947, cujo resultado foi o seguinte: a receita foi de .... Cr$ 47.530.473,90 e a despesa somou Cr$ 42 593.437,50.

Houve, portanto, um saldo de Cr$ 4.937.036,40, o que vem demonstrar a otima situação financeira em que se encontra aquele orgão.

Jornalistas Sergipanos Em Visita á Fabrica Nacional de Motores

Encontram-se no Rio, designados pela diretoria da Associação Sergipana de Imprensa e atendendo a um convite do brigadeiro Guedes Muniz para uma visita a Fabrica Nacional de Motores, os seguintes jornalistas: Antonio Machado, diretor do "Correio de Aracaju", Severino Uchoa, diretor do "Diario de Sergipe" e Conego Manoel Soares, redator-chefe d' "A Cruzada".

No Rio o Conquistador da Ilha do Diabo

SOBRE A REFERIDA QUESTAO, SERA' REALIZADA UMA CONFERENCIA NA A. B. I.

Está sendo esperado nesta capital o brigadeiro Charles Pean, o "homem" que conseguiu conquistar a celeberrima Ilha do Diabo. Graças a êle que pleiteou junto ao governo francês, foi aquela ilha abolida da finalidade com que se apresentava mundialmente, que eram os trabalhos forçados impostos aos condenados á prisão naquela colonia.

O brig. Charles Pean que procede da Guiana Francesa, onde esteve em missão oficial do seu governo para a extinção da colonia, fará sexta-feira proxima, ás 17 horas, no Salão Belizario de Souza, da ABI, uma conferencia sobre sua obra em relação á colonia.

CRONICA ODONTOLOGICA

Nem Tudo Está Perdido...

D. Avila Tomé

A consciencia dos homens, conturbada pela consequencia logica e imediata das dificuldades economicas da vida hodierna, faz com que a descrença tenha tambem o seu "preconceito", para o desengano de alguns e o pessimismo da totalidade.

Hoje, estou num dos meus grandes dias, pois, não ha muito, em um dos meus artigos — Os Extranumerarios da Prefeitura. — fazia um veemente apelo ao funcionalismo e em particular aos odontologos do Serviço da Saúde Escolar, no sentido de que, confiassem na justiça dos homens, pois, nem todos são iguais e que mais tarde ou mais cedo, colheriamos os louros das nossas justas aspirações.

O que mais nos tem feito falta neste sentido, é a analise apurada sobre ás nossas autoridades governamentais, infelizmente, longe da compreensão da maioria.

Acompanhando de perto e com vivo interesse a fecunda administração presidencial, vi desde logo, surgirem novos horizontes com a nomeação do general prefeito, aos dentistas com salarios de "bedeis". Eu não fiz segredo disto, vindo para as colunas dos jornais expôr o meu pensamento.

Nem tudo está perdido, colegas funcionarios. Um prefeito de brio e de atitudes humanitarias, acaba de vir ao encontro dos nossos ideais como um revide aos dez anos de promessas e abonos de Natal. Os titulos de efetivação de onze mil extranumerarios é algo de confortador para todos nós, para as nossas mães, noivas, esposas e ás nossas familias enfim.

Num "tout fours" de administração fecunda o sr. Mendes de Morais, está nos presentiando com o que mais alvejamos — conforto moral.

Alta madrugada, enquanto estivermos nos cinemas, nas orlas praianas, nas bibliotecas ou nos nossos birôs de estudos, o prefeito do Distrito Federal, conforme sua promessa, — estará sacramentando as nossas promoções.

Já é um passo bem grande para quem vinha caminhando de muletas ha longos anos. Até ontem a situação dos extranumerarios era de paraquedistas; hoje, já temos uma posição definida.

Se por ventura, alguem por algum motivo, não houver sido contemplado desta vez, deve continuar superior ás idéias retrogradas, ás difamações gratuitas e a todos áqueles que só nos trazem más noticias; pois estes, são os vencidos pelas suas proprias consciencias por não possuirem mais a grande e confortadora felicidade de crer nos homens que nos administram.

Consultoria Jurídico-Contabil

Prof. Rogerio Pfaltzgraff

CONSULTA N.º 15/47.

Escrevem-nos pedindo que esclareçamos qual o conceito da sociedade por cotas de responsabilidades limitada, e o porque de sua grande aceitação:

NOSSO PARECER:

Em suas naturais origens a concepção de duas ou mais pessoas se reunirem e formarem uma sociedade, repousa principalmente em que, se o negócio, objetivo da exploração da atividade humana, falir, os bens dessas pessoas responderão pela divida formada, embora esses bens sejam pertencentes á personalidade fisica de cada um dos sócios. Significa que existe a responsabilidade ilimitada dos sócios. Mas este principio tão rigoroso se foi aos poucos modificando, e a tendencia era natural, que a rigidez se tornasse mais flexivel. Ora, a sociedade de responsabilidade limitada, embora em seus casos omissos se mantenha pela lei das sociedades anonimas, nada mais é do que uma sociedade intermediaria, isto é, uma sociedade que está no meio termo entre as sociedades coletivas, comanditarias e a própria anonima.

Os sócios respondem somente pelo montante do capital realmente subscrito em sua totalidade, sem comprometer, entretanto, os bens pessoais, isto é, aquêles que são subordinados á existência da pessoa fisica.

Temos a impressão que as sociedade por cotas de responsabilidade limitada, vieram trazer um preenchimento ao claro que existia no tocante aos riscos comerciais, estabelecendo a vantagem de evitar as complicações legais que são criadas pela sociedade anonima. Parece-nos ser esta a principal caracteristica de sua grande aceitação.

E' o nosso pensamento.

Octavio Babo Filho
ADVOGADO
R. 1.º de Março, 6-Tel. 43-6251

AIR FRANCE apresenta ao público brasileiro efusivos cumprimentos e votos de jubiloso Natal e feliz Ano Novo, sendo-lhe grato, neste ensejo, colocar seus modernos aviões DC-4 à disposição dos que desejem passar o alegre período de Festas no doce convívio de parentes, na Europa ou no Oriente Próximo.

AIR FRANCE
A PIONEIRA DO ATLÂNTICO-SUL
AV. RIO BRANCO, 257 - A

Novo endereço!

AP-12 Inter Americana

NOITE A-LÚ-CINANTE - CASA LÚ MODAS
estará aberta hoje até ás 22 horas
ASSEMBLÉIA ESQ. GONÇALVES DIAS

OBRIGATÓRIO O ALAMBRADO

PONTOS DE VISTA

FIM DE FESTA

Teremos domingo proximo uma avant première do fim de festa do campeonato da cidade.

Jogará o Vasco sua penultima partida, desta feita contra o Fluminense F. Clube, restando-lhe apenas o compromisso com o Madureira.

Jogo que pode apresentar resultados inesperados. Pode por exemplo, com todo bastão de campeão, o Vasco, como se diz em giria, "entrar em pua".

Pode o Fluminense fazer uma grande partida em que todas as suas linhas trabalhem bem, dentro de um elevado padrão de jogo, apanhando os vascainos desprevenidos e arrancando-lhes a invencibilidade.

* * *

Com tudo isso ainda jogo — se tivesse que jogar — no team do Vasco. E' mais team, muito mais team do que o Fluminense deste ano, com uma defesa irregular, com uma linha media que ninguem sabe o que faz direito.

O forte do tricolor, que já era no ano passado o ataque, decaiu de produção sensivelmente.

Talvez possa se levar em conta o fato de Ademir estar com seu contrato terminando...

* * *

Já o Vasco ostentará até mesmo Ely na linha media. Jogará enfim o quadro campeão invicto de 1947, esse quadro em que pouca gente fazia fé, mas que na mão firme de Flavio Costa fez miserias no certame.

De Barbosa a Chico todos estarão a postos na avant première do fim de festa do campeonato da cidade.

Ainda é cedo, eu o sei, para pedir calma aos jogadores que vão atuar domingo. Mas quero desde já deixar aqui o pedido para que as flores e os abraços não sejam apenas antes do encontro e sim durante tambem.

PAULO MEDEIROS

OS CAMPOS DE FUTEBOL DO RIO NÃO OFERECEM SEGURANÇA

IMPORTANTE REUNIAO DE AMANHÃ NA DELEGACIA DE COSTUMES E DIVERSÕES

As ultimas e lamentaveis certame de profissionais, aliás campos de futebol, em jogos do como era justo esperar, provocaram de parte do sr. Ari Leão da Silva, da Delegacia de Costumes e Diversões, uma reação que, diante do que se vem registrando nos gramados, merece real apoio de parte da ocorrencias registradas nos imprensa e clubes profissionalistas.

VISTORIADOS OS CAMPOS

Foram vistoriados todos os campos e, em minucioso relatorio, os peritos encarregados dessa missão chegaram á conclusão de que nenhuma praça de esporte oferece a indispensavel segurança para os juizes e demais autoridades dos jogos.

SOMENTE O ALAMBRADO RESOLVERA' O CASO

Foi plenamente justificada a obrigatoriedade na construção do debatido alambrado para evitar os incidentes que estão empanando os jogos de futebol entre profissionais.

Essa a conclusão final a que chegaram os encarregados de vistoriar os campos de futebol.

IMPORTANTE REUNIAO DE AMANHÃ

Para tratar do assunto, o sr. Ari Leão da Silva, responsavel pela Delegacia de Costumes e Diversões convocou para amanhã, ás 16 horas, todos os presidentes dos clubes que praticam o futebol profissional e mais o sr. Vargas Neto, presidente da Federação Metropolitana de Futebol.

Comparecerão a esta reunião os peritos que procederam as vistorias os quais sugerirão a colocação imediata de alambrados, a fim de serem inaugurados logo no inicio da temporada oficial de futebol de 1948.

MEDALHAS AOS VENCEDORES E NÃO DINHEIRO

Decisão da SESI Sobre os Premios a Serem Concedidos Aos Herois da Corrida Rustica

Levantou grande celeuma nos nossos meios desportivos, a decisão do SESI em premiar e a dinheiro os vencedores da Corrida Rustica de Natal, certame que será patrocinado pelo Serviço de Recreação e Esportes. Houve grito em torno da possivel propina a ser dada aos valentes corredores de fundo, havendo em parte, certa razão na estranheza de se premiar monetariamente um amador vencedor de determinada porva.

Reconhecendo a justiça da critica feita acerca do fato — que seria inedito e irregular se porventura fosse levado avante — o SESI resolveu conceder aos herois da corrida de domingo lindas e vistosas medalhas.

Eis a "nota oficial do SESI:

Conforme tem sido anunciado o Serviço de Recreação e Esportes do SESI fará realizar ás 9 horas, domingo proximo, na Quinta da Boa Vista a Corrida Rustica de Natal no percurso de 3.000 metros rasos, e aberta a todos os trabalhadores das industrias, transportes e comunicações.

Serão disputados o troféu "SESI" e 20 medalhas, premios que já se encontram em exposição.

Como se sabe esses premios serão conferidos: o troféu ao gremio que conseguir maior numero de representantes entre os 20 colocados: medalha de vermeil ao 1.º colocado medalha prateadas aos 9 segundos e medalhas de bronze aos 10 terceiros. Como esté se vendo os premios não são em dinheiro...

CORRIDA PARA INTERVIR NO SUPER-CAMPEONATO DE BASKET

Vasco, Botafogo e Tijuca Estão Virtualmente Classificados — América e Fluminense Em Luta Pela Quarta e Ultima Vaga

Faltando quatro rodadas para a conclusão do Campeonato Carioca de Basketball, estão praticamente apontados três dos quatro clubes que intervirão no Super-Campeonato de Basket.

Como bem atesta a classificação abaixo, vamos verificar que na serie "Arnaldo Guinle": o caso está perfeitamente resolvido para o lado do Botafogo e do Tijuca. Nem mesmo o Riachuelo — derrotado frente ao alvi-negro na ultima rodada oferece mais perigo as pretensões dos cajutis e botafoguenses.

Na serie "João Lyra Filho" a parada para o Vasco da Gama é um fato consumado, enquanto o Fluminense, está agora seriamente ameaçado pelo America. Como estes dois clubes defrontar-se-ão amanhã, logicamente o vencedor, terá as suas possibilidades sensivelmente ampliadas. Os demais gremios nada mais poderão aspirar.

A CLASSIFICAÇÃO ATUAL E' a seguinte:

SERIE "ARNALDO GUINLE"

1.º — BOTAFOGO — 9 vitorias e 1 derrota.
2.º — TIJUCA — 8 vitorias e 2 derrotas.
3.º — RIACHUELO — 6 vitorias e 4 derrotas.
4.º — GRAJAU — 4 vitorias e 5 derrotas.
5.º — ALIADOS — 3 vitorias e 6 derrotas.
6.º — SAMPAIO — 3 vitorias e 7 derrotas.
7.º — MINERVA — 0 vitoria e 10 derrotas.

SERIE "JOÃO LYRA FILHO"

1.º — VASCO E FLUMINENSE — 9 vitorias e 1 derrota.
2.º — AMERICA — 8 vitorias e 3 derrotas.
3.º — FLAMENGO — 7 vitorias e 5 derrotas.
4.º — MACKENZIE — 5 vitorias e 6 derrotas.
5.º — ATLETICA GRAJAU — 4 vitorias e 7 derrotas.
6.º — IMPERIAL — 1 vitoria e 10 derrotas.

Rafanelli e Barbosa Continuarão Vascainos

O Vasco da Gama cientificou á F. M. F. que se interessa pela renovação dos contratos de Rafanelli, Barbosa e Elgen seus defensores na atual temporada.

PROSSEGUE HOJE O TORNEIO DE BOX RIO X SÃO PAULO

VASCO (4) X FLAMENGO (3) X S. PAULO (3) X CORINTIANS (1) AS COLOCAÇÕES

Realiza-se hoje, no Palacio Metropolitano de Esportes, situado á avenida Beira Mar junto ao aeroporto, o segundo espetaculo de box amador entre as turmas do S. Paulo F. C., Corintians Paulista, Vasco da Gama e Flamengo.

Na primeira noitada, os cariocas venceram sete lutas e os paulistas quatro.

Para hoje e para as finais, que terão lugar depois de amanhã, esperam os bandeirantes reagir, o que não será muito facil de vez que tanto o gremio cruzmaltino como os rubro-negros apresentarão nesses dois ultimos espetaculos a sua força maxima.

Os adeptos do pugilismo por certo voltarão hoje a aplaudir os valorosos atletas nacionais, que tanto sucesso alcançaram nos ultimos Campeonatos Brasileiro e Latino Americano de Box Amador, realizados recentemente em São Paulo.

ALBERTO MALCHER SERA' O JUIZ

Convidado pelo Flamengo, dirigirá o cotejo desta noite, em São Paulo, o juiz Alberto Malcher, que seguirá esta manhã juntamente com a delegação rubro-negra.

Reune-se Hoje o Conselho Supremo da FMB

A F. M. B. convoca os membros do Conselho Supremo da entidade para, uma reunião a realizar hoje, ás 18 horas na sede do Ed. Martinel'.

Será tratada a seguinte órdem do dia:

a) — apreciar o pedido de autorização da Diretoria da F. M. B. para que os Campeonatos da Entidade, referentes a temporada de 1947, possam atingir o mês de janeiro de 1948, em face do disposto do art. 36. do Regimento Geral.

b) — interesses gerais.

Vai Reunir-se o Orgão Máximo de Justiça Esportiva

Reunir-se-á, ás 20.30 horas, o Superior Tribunal de Justiça da Confederação. Serão julgados o recurso do jogador Lombardini, contra o ato do Tribunal de Justiça da Federação Rio grandense de Futebol, que o suspendeu por 2 jogos, e o recurso do Fortaleza Sporting Club, contra um ato do Tribunal local decidindo questão disciplinar do jogo daquele com o Ceará E. C.

América e Fluminense Num Choque Decisivo

PROSSEGUE AMANHÃ O CAMPEONATO CARIOCA DE BASKET

Quatro jogos marcarão amanhã a continuação do Campeonato Carioca de Basketball.

Do programa elaborado pela F. M. B. destacamos o prelio America x Fluminense, cujo desenvolvimento promete ser dos mais interessantes, não só porque defrontar-se-ão duas forças equilibradas, como tambem por estar em jogo as possibilidades dos tricolores e rubros, da classificação para intervir no super-campeonato.

Os demais prelios da etapa de amanhã, não oferecem o mesmo interesse, de vez que, é flagrante o desequilibrio de forças entre as equipes litigadoras.

Assim é que, o Vasco da Gama, Tijuca e Botafogo, possivelmente, não terão grandes dificuldades para vencer o Mackenzie, Sampaio e Grajaú T. C. respectivamente.

Para o controle dos embates acima, a Federação de Basket escalou as seguintes autoridades:

AMERICA F. C. X FLUMINENSE F. C.

As 19.50 e 21,30 horas — quadra da rua Campos Sales. Juizes — Aladino Astuto e Orestes Montenegro; Cronometrista — Sergio Rosa; Apontador — Adolfo Perez Filho; Delegado — Cesar dos Santos.

C. R. VASCO DA GAMA X S. C. MACKENZIE

As 19.50 e 21.30 horas — quadra da rua Abilio. Juizes — Cesar Basto e Ney Godre; Cronometrista — Carlos Soares do Couto; Apontador — Alberto José Palazzo Filho.

TIJUCA T. C. X SAMPAIO A. C.

As 19.50 e 21,30 horas — quadra da rua Conde de Bonfim. Juizes — Afonso Lefever e Valter Silva Machado; Cronometrista — Artur Perez; Apontador — Elcio de Almeida Santos; Delegado — Helio Quintanilha Nogueira.

GRAJAÚ T. C. X BOTAFOGO F. R.

As 19.50 e 21.30 — quadra da Av. Engenheiro Richard. Juizes — Luiz Marzano e Noll Coutinho; Cronometrista — Sebane Santos Alves; Apontador — Pascoal Brun; Delegado — Rubens dos Santos.

FLAMENGO X PALMEIRAS HOJE NO PACAEMBU

S. PAULO, 16 (Asapress) — Passadas as emoções dos "aficionados" do Palmeiras com o classico de anteontem contra o São Paulo, que terminou sem vencedor, outras já lhes aparecem desenhadas no choque interestadual da noite de amanhã no Pacaembu, entre o lider e provavel campeão bandeirante, e o C. R. Flamengo, da capital da Republica, que mesmo quando não se encontra em suas melhoras fases, é o mesmo adversario perigoso e digno de respeito, com o seu lendario entusiasmo e força de vontade. Por isso é que embora não se trate de uma peleja, na qual os dois pontos estejam em jogo, o que estabelece acentuada diferença no interesse dos "fãs" estes já contam sofregamente os momentos que antecedem promissor encontro, entre esmeraldinos paulistanos e rubro-negros cariocas. A delegação guanabarina está sendo esperada amanhã pela manhã, por via aerea.

BOVIO COMANDARA'

S. PAULO, 16 (Asapress) — Houve entre as diretorias do Palmeiras e do Flamengo acordo para que os dois esquadrões atuem no amistoso de amanhã á noite, com os seus titulares. Ao que parece, porem, nem o lider paulista nem o rubro-negro carioca poderão cumprir com o combinado. Ambos estão com problemas em virtude de precarias condições fisicas de alguns de seus elementos.

O Palmeiras, pelo menos, está com varios players ressentidos de contusões tornando problematica sua participação. Entre estes figura o center Osvaldinho que já de algum tempo vem demonstrando necessidade de um repouso reparador. Por isto mesmo segundo fomos informados, há grandes probabilidades de que o comando da ofensiva alvi-verde no interestadual de amanhã venha a ser ocupada por Bovio, cuja atuações no quadro de aspirantes tem sido plenamente satisfatorias. Terá, deste modo o center platino uma oportunidade que, certamente, não desprezará para conquistar a posição no esquadrão principal.

MORREU NILSON, BASKET-BALLER CAMPEÃO DO VASCO

Os meios esportivos da cidade foram abalados, ontem, com a noticia da morte do basketballer do Vasco da Gama, Nilson Rangel de Castro.

Nilson, como era conhecido, quando na defesa das cores cruzmaltinas, foi vitima de um desastre aéreo, ocorrido ontem desastre que vitimou gravemente outro conhecido praticante do basketball, Joel, do Flamengo. Registramos esta nota com pesar, pois ela virá, por certo, surpreender, aos numerosos amigos e "fans" daqueles atletas, jovens que no vigor da sua mocidade praticaram o desporte com destemor, bravura e entusiasmo, conquistando todas as simpatias, pela disciplina e eficiencia com que sempre se houveram nas lides esportivas.

Até o momento de redigirmos esta nota, Joel Gomes Carraca encontrava-se gravemente ferido no Hospital Getulio Vargas.

Serviço Social da Indústria

CONVITE AOS TRABALHADORES DA INDUSTRIA, DOS TRANSPORTES E DAS COMUNICAÇÕES

São convidados os trabalhadores da Industria dos Transportes e das Comunicações a participar, com seus filhos, da Festa de Natal que o Serviço Social da Industria, SESI, lhes oferecerá na Quinta da Boa Vista, no próximo dia 21 do corrente, das 16 ás 19.30 horas.

Será conveniente que os trabalhadores levem consigo as suas carteiras profissionais, pois a sua exibição é necessária para o ingresso no Jardim Zoologico, bem assim no local destinado á festa.

E' o seguinte o programa dessa Festa de Natal para os filhos dos trabalhadores:

PROGRAMA:

Ás 16 horas — Foguetes dando inicio á festa
Ás 16.10 horas — Musica
Ás 16.15 horas — Teatrinho de Fantoches.
Ás 17.00 horas — CORRIDA DE SACOS, CORRIDA DE 3 PERNAS, QUEBRA-POTE, SALTOS EM LINHA, CORRIDA DO CARRINHO DE MAO, CORRIDA DA AGULHA E LINHA ULTIMO PAR, FORA CORRIDA DO OVO, CORRIDA DE OBSTACULOS LEVA E TRAZ, CORRIDA FRENTE E COSTAS JOGO DOS DOIS CAMPOS, CABO DE GUERRA e CORRIDA DAS MAÇAS.
Vencedores e vencidos têm direito a premios.
Ás 17.00 horas — Shows — Palhaçadas.
Ás 18.30 horas — Distribuição do "SESINHO", balas, biscoitos, leite, e dos ingressos para o Parque de Diversões e barquinhos.
Ás 19.00 horas — Cinema.
Ás 19.30 horas — Festa Veneziana. Fogos de encerramento.

NOITE A-LÚ-CINANTE - CASA LÚ MODAS
estará aberta hoje até ás 22 horas
ASSEMBLÉIA ESQ. GONÇALVES DIAS

ZUNIGA PARA A GAVEA!

Ao Alçarem-se os Trapos...

PEDRO DANTAS

Pode-se considerar tecnicamente vitoriosa a experiencia das saidas com os animais em marcha. E' certo que nem todas foram perfeitas. Algumas, porém, o foram, e tanto basta para que se considere satisfatorios os resultados obtidos com a inovação. As duas piores partidas de domingo — a do 4º e a do 5º pareo — não chegam a constituir argumento ponderavel contra o sistema: o merecimento de uma técnica se avalia não pela sua execução imperfeita, mas pelo exito das tentativas mais felizes.

A mudança do regime da imobilidade para o do movimento a passo exige, naturalmente, a triplice adaptação do "starter", dos pilotos e dos animais. A do "starter" não é problema. Um homem conhecedor do seu oficio, como é, incontestavelmente ,o sr. Claudio Ferreira, bom joquei, no seu tempo, dos mais corretos que temos tido, e, joquei que foi, conhecedor das manhas e espertezas capazes de desequilibrar as condições da partida, pró ou contra algum ou alguns dos competidores, não terá dificuldade em aperfeiçoar os seus metodos de fiscalização e embargo á esperteza quer para forçar, quer para recusar a saida.

As vantagens da saida a passo têm sido expostas, nestas mesmas colunas, pela sra. Inah de Moraes, que nunca se conformou com a técnica do quadro vivo ou da "pose" de atelier de escultura, que se pretendia exigir dos animais de corrida na fita. Evidentemente, é mais facil trazê-los alinhados e no mesmo ritmo, para receberem o grito de "larga" em condições identicas, tal como acontece nas admiraveis saidas do 2º e do 3º pareo da ultima reunião.

O simples fato de se porem em movimento atenua, reduz ao minimo a indocilidade dos cavalos. Veja-se como eles, em regra, vão quietinhos até a fita e sabem ser comportados enquanto a bandeira não sobe. Quando se reclama deles a "pose" é que, pelo contrario, começa a contradança. Parece-nos, por isso, que as saidas, com os animais vindo a passo, hão de transferir ostensivamente a indocilidade, na maioria dos casos, para a responsabilidade dos pilotos; e contra estes são mais amplos e variados os meios preventivos e repressivos.

A PRÓXIMA SABATINA

COTAÇÕES

1º PAREO — 1.000 METROS (PISTA DE GRAMA) — CR$ 20.000,00 — A'S 14 HORAS

		Ks.	Cts.
	(1 Denbiru*	52	35
1	2 Phoenix	56	35
	(3 Mister X	52	60
	(4 Catalina	50	40
2	5 Indra	52	40
	(6 Acatado	56	40
	(7 Outono	56	60
	(8 Bijontra	56	40
3			
	(9 Gabardine	52	30
	(10 Lady	56	80
	(11 Impervio	52	40
	(12 Garimpa	55	35
4			
	(13 Dumbo	54	60
	(14 Infiel	52	50

2º PAREO — 1.400 METROS — CR$ 30.000,00 — A'S 14.30 HORAS:

		Ks.	Cts.
	(1 Gavota	55	20
1			
	(2 Vila Rica	55	80
	(3 Liberia	55	60
2			
	(4 Lizete	55	60
	(5 Imponente	55	25
3			
	(6 Dona China	55	60
	(7 Princezinha	55	..
4			
	(8 Sans Souci	55	60

3º PAREO — 1.000 METROS — CR$ 25.000,00 — (PISTA DE GRAMA) — RESERVADO A JOQUEIS E APRENDIZES SEM MAIS DE 10 VITORIAS NO CORRENTE ANO. — A'S 15 HORAS:

		Ks.	Cts.
	(1 White Face	54	40
1			
	(2 Fleugma	55	..
	(3 Olex	55	30
2	4 Caa-Puan	54	50
	(5 Orelfo	58	35
	(6 Lula	50	50
3	7 Grão Mogol	52	50
	(8 Guinéo	54	40
	(9 Islotti	54	50
4	10 Ganges	52	35
	(" Eneas	58	30

4º PAREO — 1.500 METROS — CR$ 15.000,00 — A'S 15.30 HORAS:

		Ks.	Cts.
	(1 Malo	56	30
1			
	(" Armada	59	80
	(2 Platero	58	25
2			
	(3 Topetudo	54	50
	(4 Malagueno	60	40
3			
	(5 Hullera	50	40
	(6 Blue Rose	58	50
4	7 Royal Statute	55	35
	(" Mapita	52	35

5º PAREO — 2.000 METROS — CR$ 36.000,00 (PISTA DE GRAMA) — A'S 16.05 HORAS:

		Ks.	Cts.
1—1	Don José	52	25
2—2	Typhoon	53	50
	(3 Edmund	50	50
3			
	(4 Dominó	52	35
	(5 Meteor	51	80
4			
	(" Fiducia	50	80

6º PAREO — 1.400 METROS — (BETTING — CR$ 30.000,00 — A'S 16.40 HORAS:

		Ks.	Cts.
	(1 Poeta	55	35
1	2 Caeté	55	60
	(3 Corrientes	55	80
	(4 Never Looses	55	35
2	5 Marmoreo	55	80
	(6 Lorca	55	50
	(7 Dinny	55	40
	(8 Leste	55	40
3			
	(9 Alri	55	60
	(10 Urco	55	70
	(11 Guelfo	55	50
	(12 King Cole	55	60
4			
	(13 Abdin	55	40
	(" Ival	55	40

7º PAREO — 1.400 METROS — CR$ 22.000,00 (BETTING) A'S 17.15 HORAS:

		Ks.	Cts.
	(1 Parker	56	80
1	2 Camacho	55	80
	(3 Chaim	56	60
	(4 Shangri-lá	54	80
2	5 Paraiba	54	80
	(6 Taoca	54	40
	(7 Ureno	56	50
3	8 Helicon	56	50
	(9 Farra	54	60
	(10 Hanibal	56	60
	(11 Hynvava	54	50
	(12 Cancica	54	35
4			
	(13 Hele	54	40
	(" Katurrita	54	40

8º PAREO — 1.500 METROS — (BETTING) — A'S 17.50 HORAS:

		Ks.	Cts.
	(1 Frisson	52	35
1			
	(2 Fontainebleau	52	40
	(3 Fiu Fiu	58	80
2	4 Tamoyo	52	80
	(5 Sagres	52	30
	(6 Expoente	58	60
3	7 Pucho	54	50
	(8 Candidato	54	70
	(9 Diamant	52	40
4	10 Casablanca	54	60
	(11 Exigente	54	60

HEMORROIDAS
tratamento sem dor e sem operação por processos modernos
DR. OLIVEIRA
R. VISCONDE RIO BRANCO n. 47-1.º — Tel. 42-5509
Hora popular: das 18 ás 19

DR. BELMIRO VALVERDE
VIAS URINARIAS
Comunica a seus amigos e clientes que reassumiu a sua clinica
Consultorio — Rua Santa Luzia, 685-11.º andar — Sala 1106 — Ed. Calogeras — Diariamente das 11 ás 15 horas ou com hora marcada
TELEFONE 22-0927

A Reunião de Domingo

COTAÇÕES

1º PAREO — 1.500 METROS — CR$ 25.000,00 — A'S 14 HORAS:

		Ks.	Cts.
1—1	Royal Kiss	54	35
2—2	Grandguinol	53	80
	(3 Intriga	52	60
3			
	(4 Galhardo	52	25
	(5 Itamonte	56	80
4			
	(" Porungo	54	30

2º PAREO — 1.200 — CR$ 20.000,00 — A'S 14.30 HORAS:

		Ks.	Cts.
	(1 Don Pedro II	52	35
	(2 Diviko	56	40
1			
	(3 Serpente Negra	50	80
	(4 Trapalhão	54	80
	(5 Rocanora	50	50
	(6 Gualunete	56	80
2			
	(7 Esquadra	56	50
	(8 Bandoleira	50	50
	(9 Cotiara	52	60
	(10 Ancito	54	80
3			
	(11 Huasca	50	80
	(12 Heroico	52	60
	(13 Picada	50	60
	(14 Catavento	53	70
4			
	(15 Fantasia	50	50
	(" Folia	56	50

3º PAREO — 1.400 METROS — CR$ 30.000,00 — A'S 15 HORAS:

		Ks.	Cts.
	(1 Teddy	55	25
1	2 Darling	51	50
	(3 Cadete Eugenio	53	50
	(4 Cauteloso	53	40
2	5 Caarvana	51	50
	(6 Chereta	51	80
	(7 Explosiva	51	60
	(8 Cabalista	53	40
3			
	(9 Irene	51	70
	(10 Aripuana	51	50
	(11 Ibirapuera	51	80
	(12 Bruno	53	50
4			
	(13 Fonetica	51	60
	(" Queite	51	60

4º PAREO — PREMIO "FRANCISCO ANTUNES MACIEL" — 5ª PROVA ESPECIAL DE LEILÃO — 2.000 METROS — CR$ 60.000,00 — A'S 15.30 HORAS:

		Ks.	Cts.
1—1	Varsovia	57	22
	(2 Ubatana	55	50
2			
	(3 Carinhosa	55	50
	(4 Jaina	55	60
3			
	(5 Itaquatiá	55	50
	(6 Cherie	55	80
4			
	(7 Lombardia	57	45

5º PAREO — 1.400 METROS — CR$ 22.000,00 — A'S 16.05 HORAS:

		Ks.	Cts.
	(1 Dadiva	50	27
1			
	(" Dabul	52	27
	(2 Fine Champagne	56	40
2	3 Tentural	58	80
	(4 Don Ramiro	52	60
	(5 Areado	53	50
3	6 Flexa	54	40
	(" Sanguenolth	50	40
	(7 Tally-Ho	54	35
4	8 Riolli	54	50
	(" Aquilon	52	50

6º PAREO — 1.500 METROS — CR$ 25.000,00 — A'S 16.40 HORAS (BETTING):

		Ks.	Cts.
	(1 Cambridge	56	35
1	2 Dixie	54	60
	(3 Montese	56	80
	(4 Huron	56	40
2	5 Dulipé	56	50
	(6 Heracles	50	60
	(7 Aloá	56	70
3	8 Chapada	54	80
	(9 Majestade	54	60
	(10 Lux	56	45
4	11 Theta	54	60
	(" Halina	54	60

7º PAREO — "CLASSICO "JOSÉ CALMON" — 2.000 METROS — CR$ 60.000,00 — A'S 17.15 HORAS (BETTING):

		Ks.	Cts.
	(1 Imbú	52	35
1			
	(" Indico	53	35
	(2 Ibicuhy	51	50
2	3 Jacomi	56	60
	(4 Izarari	58	40
	(5 Pioneiro	51	60
3	6 Intruso	50	60
	(" Don Raul	55	60
	(7 Galhardo	58	50
4	8 Caxambu'	61	40
	(" Trimonte	51	4..

8º PAREO — 1.600 METROS — CR$ 25.000,00 — A'S 17.50 HORAS (BETTING):

		Ks.	Cts.
	(1 Marrocos	57	35
1			
	(2 Chips	50	70
	(3 Defiant	60	80
2	4 Maran	50	40
	(5 Miralumo	50	50
	(6 Bacharel	55	40
3	7 Hiperbole	51	60
	(8 Heleno	50	50
	(9 Miami	60	60
4	10 Nacarado	56	25
	(" Musicante	50	25

AA.llá'etaol etoai etas etl o dado

O Grande Bridão Chileno Deixará o Turf Argentino e Terá "Passe Livre" Caso Haja Interesse de Proprietários Brasileiros — Quando Se Fala No Sr. Buarque de Macedo — Completaria o "Four" de Ases do Bridão, Com Irigoyen, Ulloa e Castillo

Parece estar definitivamente assentado, que Zuniga deixará o turf argentino, conforme telegrama divulgado ontem em nossas colunas e que procede de Buenos Aires. A causa da atitude do grande bridão chileno, prende-se ao fato de não ter sido bem recebida pelo publico e dirigentes da entidade de corridas local, a parte ativa que Zuniga tomou na recente greve dos profissionais do turf portenho. A situação mais ainda se agravou após a sensacional vitoria de Bambino, que o joquei oficial do Stud "La Pomme" levou ao disco de chegada, em notavel "tocada", mas sob tremenda vaia da assistencia.

O ambiente para Zuniga, tornou-se dessa forma, irrespiravel com o seu prestigio seriamente abalado. Juan, entrou em entendimentos com os srs. Seabra, titulares do Stud La Pomme", logo obtendo "passe livre" da coudelaria, a qual até hoje tem prestado relevantes serviços.

Adianta o telegrama, que Zuniga irá para o Chile, onde se dedicará á criação do puro-sangue de corridas, a exemplo de Salfate. Mas .. apesar de veterano, o "mestre do bridão" mantem a forma, estando longe da decadencia.

A esse respeito, surpreendemos ontem á noite uma conversa de turfistas, em que se levantava a hipotese do retorno do excelente piloto á Gavea.

— Seria completar um "four" de ases, pois já temos Ulloa, Irigoyen e Castillo — acrescentou um dos participantes da conversa que lembrava o nome do sr. Buarque de Macedo, como contratante possivel de Zuniga.

Varios socios do nosso Jockey Club já estão se movimentando para a volta do bridão chileno, como piloto oficial da nossa sociedade de corridas, que o cederia aos proprietarios cariocas, muitas vezes em dificuldade na escolha de um bom gineto.

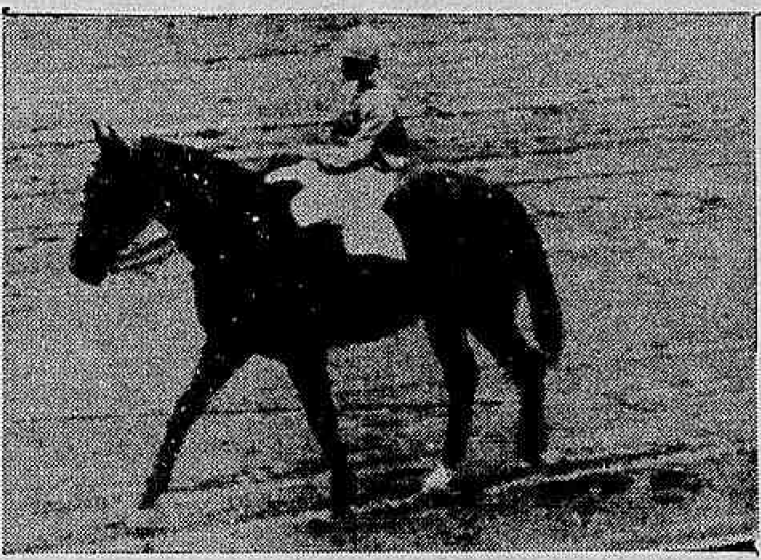

Antes de emigrar para o Paraná, a fim de intervir no G. P. "Paraná", o cavalo Brote havia levantado em S. Paulo o G. P. "Luiz Nazareno de Assunção". E, em Guabirotuba o platino repetiu a sua façanha de Cidade Jardim, derrotando o nosso conhecido Cloro na maior prova do turfe da terra dos pinheirais.

VÁRIAS

REGRESSOU O MINGUINHO

Já regressou á nossa capital de sua rapida viagem á Belo Horizonte, o joquei Domingos Ferreira.

Naquela cidade mineira o bridão patricio tomou parte no ultimo domingo, em duas provas, ganhando com o Cabo Frio e não se colocando com a nossa conhecida Anina.

Na proxima sexta-feira, o Minguinho voltará ao Estado de Minas, a convite do Jockey Club de Belo Horizonte a fim de participar do Grande Premio "Cinquentenario de Belo Horizonte".

Nessa prova, Domingos Ferreira deverá dirigir o cavalo Goiano, o maior rival de He..., que é o favorito da carreira.

A FESTA NO JARDIM DA INFANCIA

No salão do Hipodromo Brasileiro, realizar-se-á amanhã, ás 14 horas, uma festa expressiva com a qual se encerrará o ano letivo do Jardim da Infancia, mantido pelo Jockey Club Brasileiro.

Haverá um interessante programa de musica, teatro e dança.

O REGRESSO DA DELEGAÇÃO

Conforme era esperada chegou ontem a delegação do Jockey Club Brasileiro, composta dos drs. João Borges Filho e Armando Fajardo, ás festas turfistas realizadas em Curitiba. Ao descer o avião em S. Paulo a delegação foi cumprimentada pela Diretoria do Jockey Club de São Paulo chefiada pelo dr. Luiz Nazareno de Assunção. Com a delegação do Jockey Club regressou o jornalista sr. Renato De Biase que a acompanhou a Curitiba.

OS PREMIOS "COMPULSORIA"

O Jockey Club Brasileiro, tendo em vista as determinações da Lei de Nacionalização do Turf e no intuito de auxiliar as sociedades turfistas dos Estados cedendo-lhes animais para a organização dos seus programas, resolveu incluir no seu projeto de inscrições a partir de 1 de fevereiro de 1948 um pareo sob a denominação "Premio Compulsoria", com o minimo de 10 animais e subordinado ás seguintes condições:

1 — Animais de qualquer país de 6 anos de idade.

Premios: Cr$ 30.000,00; Cr$ 9.000,00 e Cr$ 4.500,00.

2 — Os animais vencedores e que atingirem em premios de segundos e terceiros lugares a importancia limite de Cr$...... 30.000,00 passarão á propriedade do Jockey Club Brasileiro e não poderão mais correr no Hipodromo da Gavea.

3 — Os animais, que tiverem corrido e obtido premios nestes pareos atingirem a importancia limite, só poderão correr em outra qualquer prova dos programas do Jockey Club Brasileiro se a Comissão de Corridas, por qualquer motivo, deixar de chamar os referidos pareos ou os mesmos não puderem ser realizados por falta de concorrentes.

4 — Os proprietarios que aceitarem as condições acima estabelecidas, darão ao Jockey Club Brasileiro, por escrito a relação dos respectivos animais os quais só poderão ser incluidos nos pareos em apreço, depois de examinados e aceitos para esse efeito, pelo veterinario oficial.

DR. MAURICIO NASLAUSKY
CLINICA, CIRURGIA E PROTESE DENTARIA
Atende-se tambem, a crianças
EDIF. CARIOCA 3.º and s/306
Tel. 42-2746 — Segundas Quartas e Sextas-Feiras

Dep. de Reivindicações da Ass. Democratica de Cascadura

O Departamento de Reivindicações da Associação Democratica de Cascadura convida todos os moradores do conjunto residencial de Cascadura para uma reunião que fará realizar no proximo domingo, dia 21 de dezembro, ás 9 horas da manhã, afim de dar sugestões sobre as reivindicações que serão feitas junto ao I A P I. e patrocinadas pelo dr. Manuel Benicio Fontenelle, deputado federal, pelo Partido Trabalhista Brasileiro.

Dr. Newton Motta
Médico
DOENÇAS DE SENHORAS -- OPERAÇÕES — PARTOS
Consultorio: Av. Rio Branco, 128 s/515
TEL. 42-6468
Consultas das 9 ás 12

HÀMDAM E SUA TURMA

F. A. DE MIRANDA ROSA

Foi magnifica a demonstração dada por Hamdam no Classico Alfredo Santos, em 2.000 metros. Não somente a vitoria em si, mas tambem os tempos parciais marcados e o total, 123" 2/5, atestam com segurança que o lider da turma de 1947 está á altura do plano de qualidade mais recentemente atingido pela criação nacional. Hamdam tinha desta vez velocidade, passou pela ponteira Hainan quando seu piloto o deixou correr e galopou o resto do percurso com extrema facilidade, em pista pesada, finalizando contido. Não é demais repetir aqui nossa impressão externada quando de sua unica derrota, no G. P. 15 de Novembro. O potro não correra então sombra sequer do que seria capaz de correr. Até hoje, em nove apresentações, conquistou oito vitorias, um quinto lugar cheio de explicações e levantou Cr$ 820.000,00 em premios.

* * *

Analisando a significação do feito de Hamdam no Classico Alfredo Santos, podemos chegar a duas outras conclusões provisorias. A primeira é de que o excelente filho de Seventh Wonder e Carioca (mãe tambem dos classicos El Morocco, Grace Star e Fanfarra), pelo menos até 2.000 metros, está situado em plano muito superior ao dos adversarios de suas duas ultimas apresentações. Sua turma é a seletissima em que somente encontramos dois outros animais, os famosos Heliaco e Heron. Os HH são agora três. A outra conclusão é de que a turma de 1947 não é assim tão fraca quanto muitos julgavam. Não somente seu lider é um verdadeiro "crack", mas outros coetanos, como Apuvo, Arrow, Itaim, Incauto, Irapurú, Clarão, Derviche, Juaseiro, etc., têm dado significativas demonstrações mais recentemente, devendo-se assinalar que o potro Iguassú venceu o classico de domingo em São Paulo, abatendo dois outros representantes de sua geração nas colocações mais proximas, enquanto os mais velhos ficaram para trás.

* * *

Os programas vindouros não contam com o atrativo sem duvida notavel que constituiu o classico passado. Apesar disso, teremos oportunidade de assistir a mais um encontro bem dotado entre os "novos" e os velhos no Classico José Calmon, em 2.000 metros, para o qual vaticinamos a vitoria dos primeiros, já pela sensivel vantagem de peso, já pela mediocridade dos de mais idade a serem apresentados. A tentativa classica de Ibicuhy — que esperamos corra mais em tiros maiores — e da parelha Imbú-Indico é, para nós, o ponto alto da contenda. E' preciso não esquecer que Hamdam não estará presente...

* * *

A sabatina dispõe de um atrativo raro, qual seja o "handicap" em 2.000 metros e para uma turma forte. Aliás, não compreendemos porque a turma em questão é considerada pelo Jockey Club Brasileiro como apenas o "Handicap B", inferior ao "Handicap A", cujo premio é de quarenta mil cruzeiros. Será que existe uma turma de "handicap" superior á chamada para o pareo que afinal se formou e será disputado no sabado com a presença de Typhoon, Fiducia, Meteor, Don José, Edmund e Dominó? Observe-se que nessa turma são chamados os grandes ganhadores classicos Zorro, Trick, Miron ,e o mais recente Erebus. Acima desses animais só estão, Heliaco e Heron. Mas esses não vão correr "handicaps"...

Não Se Esqueça
NA PREFEITURA:
Será feito hoje o pagamento das seguintes propostas de emprestimos:
MATRICULA:
6240 — 13551 — 22940 — 3220
28579 — 30363 — 28992 — 10872
5994 — 808 — 12198.
EMERGENCIAS:
MATRICULAS:
12209 — 27567 — 3094 — 8555
24411 — 29467.

DANTON JOBIM
ADVOGADO
Causas civeis e comerciais
AV. ERASMO BRAGA, 255
12.º andar — Sala 1204
(Esplanada)
Tels. 42-7577 e 22-0259
Das 15 ás 18 hs.

DR. JOSÉ DE ALBUQUERQUE
Membro efetivo da Sociedade de Sexologia de Paris
DOENÇAS SEXUAIS DO HOMEM
RUA DO ROSARIO, 98
DE 1 AS 7

ADVOCACIA TRABALHISTA
NAPOLEAO FONYAT
Carmo, 65 4.º — 43-8188

Praia de Icaraí
Vendem-se no "Edifício Osvaldo Cruz" diversos apartamentos com 3 quartos, sala, cozinha, banheiro, quarto e w.c. de empregado.
Entrada 20 % e o restante em prestações Tabela Price.
Tratar á rua da Conceição, 46-Sob.
Tel. 4681 NITEROI

Felippe Miranda Rosa
ADVOGADO
AV. RIO BRANCO, 39, 20.º - SALA 2009 - TEL. 25-3957

LINHOS
CASIMIRAS E TROPICAIS INGLESES E NACIONAIS
OS MAIS VARIADOS PADRÕES
R. dos Andradas, 58-Esquina de Alfandega
J. A. GUIMARÃES & CIA. LTDA.

NOITE A-LÚ-CINANTE - CASA LÚ MODAS
estará aberta hoje até ás 22 horas
ASSEMBLÉIA ESQ. GONÇALVES DIAS

Tabelamento Dos Gêneros Alimentícios Para o Natal

A C. C. P. COGITARÁ DO ASSUNTO, NA SUA REUNIÃO DE AMANHÃ

Na sua reunião de amanhã, a Comissão Central de Preços levantará a questão do tabelamento dos generos alimenticios de maior consumo, por ocasião da data natalina.

EXPLORAÇÃO

Os membros da Comissão Central de Preços estão recebendo, de uns e de outros, reclamações e mais reclamações, denunciando o golpe planejado por certos setores do comércio local, a fim de tirar partido da situação, cobrando preços mais altos que os permissiveis.

CALÇADOS

Tratará ainda a Comissão Central de Preços do caso do retabelamento do preço dos calçados. Questão antiga, com demora de meses na Secretaria daquêle orgão, espera-se que seja amanhã, resolvida em carater definitivo.

Ultima Hora Esportiva

AS LUTAS DE ONTEM

Prosseguindo na disputa do Torneio General Argolo Mendes de Morais, tivemos ontem mais cinco lutas no Palacio Metropolitano de Esportes.

PROFISSIONAIS

As lutas de profissionais tiveram os seguintes resultados:

1ª — Kanguru' x Carlos (Brasileiro) — Ambos desclassificados por lutarem fora do ring.

2ª) — Homem Montanha x Sachi — Vencedor: Homem Montanha, no 3º round, por K. O.

3a) — King-Kong x Gorila — Vencedor: King-Kong no 3o round por K. O.

Este resultado deixou muito a desejar, não tendo sido bem aceito pelo publico, sendo o juiz da luta, o sr. Matesco, profundamente vaiado.

O JOGO DE ONTEM

Conforme estava programado realizou-se, ontem, o jogo entre uma seleção militar e outra profissional no campo do Vasco da Gama.

Depois de um movimentado encontro, apesar do mau tempo reinante, terminou com um empate de 1x1.

Condenado o Assassino do "Bar Tupi"

Foi ontem julgado no Tribunal do Juri o réu Adelino Fernandes de Almeida, acusado de, no dia 17 de maio do corrente ano, ter abatido a tiros de revolver, na porta do Bar Tupi, estabelecimento de sua propriedade, o jovem Bernardino de Figueiredo. Motivos futeis deram causa áquela agressão segundo declarações das testemunhas oculares do perverso crime.

CONDENADO

O juri esteve assim constituido: juiz, dr. Faustino Nascimento; promotor, dr. João Batista Guerra; auxiliar de acusação, José Valadão e na defesa funcionou o causidico Romero Neto.

Depois de varias horas de debates, foi aquele criminoso condenado a 7 anos de prisão.

Agamemnon Entrega Aos Comunistas a Camara Municipal de Recife

(Conclusão da 3ª pagina)

Marcondes Filho e do deputado Euclides de Figueiredo.

Os visitantes serão alvo aqui de grandes homenagens.

ESPERADO EM S. LUIZ O SR. VITORINO FREIRE

S. LUIZ, 16 (Asapress) — Está sendo esperado nesta capital amanhã, o senador Vitorino Freire, que vem participar da fase final da campanha do PST no pleito municipal de 25 de dezembro próximo.

Amigos, correligionarios e admiradores do parlamentar maranhense preparam-lhe grandes homenagens.

VANTAGENS E DESVANTAGENS DE UM ACORDO INTER-PARTIDARIO

CURITIBA, 16 (Asapress) — Ouvimos o sr. Gomy Junior, secretario do Interior e Justiça e presidente da Comissão Executiva do PSD, a respeito do acordo inter-partidario, ora em elaboração na capital do país.

Foram as seguintes as suas declarações:

"A minha opinião acerca dos entendimentos politicos que se processam na capital da Republica, entre o PSD e a UDN, é clara.

No sentido de apoiar a ação administrativa do presidente da Republica, conservando-se cada um dos partidos dentro do ambito de suas linhas divisórias estou de pleno acordo, porque é para o bem da patria.

No sentido, porém, de uma politica partidaria, considero desastroso um acordo, pois então cada partido procuraria tirar vantagens em proveito proprio e em detrimento do seu adversario.

Tenho essa opinião, baseado nos acontecimentos que se desenrolaram nêste Estado, frutos de uma coalizão, cujos resultados se transformaram em obstaculos á livre administração do governador, tolhido por esse acordo inter-partidario.

A luta que se trava nos Estados, entre os partidos coalizados, visando a obtenção da hegemonia politica e, principalmente, a sucessão governamental deve servir de exemplo para todos quantos desejarem, de sã consciencia, a colaboração mutua de partidos politicos, cujas finalidades não tem sido outras, que não a absorção unilateral do poder".

NOVA DIREÇÃO DA RESISTENCIA DEMOCRATICA

Em Assembléia Geral ontem realizada, procedeu-se á eleição da nova diretoria da Resistencia, a qual ficou assim constituida: — presidente — sr. Sobral Pinto, reeleito; 1º vice-presidente — sr. Barreto Filho, tambem reeleito; 2º vice-presidente — sr. Gustavo Corção; 3º vice-presidente — sr. Alfredo Lage; 4º vice presidente — sr. Marino Besouchet; secretario — sr. Eduardo Borghetti; 1º secretario — sra. Helena Tristão da Cunha; 2º secretario — sra. Carmen Euler; 1º tesoureiro — Mario Alcantara; 2º tesoureiro — Heloisa Moniz de Aragão; suplentes da diretoria — srs. Juvenile Pereira, Clementino Fraga Filho, J. Fernando Carneiro; Alvaro Milanez, Oliveira Coutinho.

A U. D. N. NO PLEITO DO ESPIRITO SANTO

Nas eleições realizadas no Espirito Santo, para prefeito, a U. D. N. conseguiu vencer nos maiores municipios.

O P. R. P. sofreu derrotas em Cachoeiro de Itapemirim, Castelo, Santa Teresa, Colatina e Campinho.

No pleito de 30 de novembro ultimo os prefeitos eleitos pela União Democratica Nacional no Espirito Santo, foram os seguintes: dr. Dulcino Monteiro de Castro em Cachoeiro de Itapemirim; Henrique Coutinho, em Colatina; dr. Carlos Fortes, em Mimoso do Sul; Paulo Lorenzoni em Campinho; Frederico Prett em Santa Tereza; Ayrton Moreira em Vila de Itapemirim; Danilo Monteiro de Castro, em Iconha; Antonio Bento em Castelo e Joaquim Vieira, m Cariacica.

Nas Livrarias

ASPECTOS DA VIDA DO BRASIL

DE

DELMIRO VALVERDE

UMA HONESTA E CORAJOSA REVISÃO DE NOSSA HISTORIA POLITICA DA COLONIA AOS NOSSOS DIAS EXPLICANDO AS CAUSAS DA DESOLADORA SITUAÇÃO DO BRASIL

Pedidos pelo reembolso postal á LIVRARIA CIENTIFICA
RUA DO OUVIDOR, 145, RIO DE JANEIRO
PREÇO: CR$ 50,00

Fracassaram ás Negociações Para a Paz Com á Alemanha e á Austria

(Conclusão da 1ª pagina)

derivar-se para o futuro desta situação.

Mesmo antes de inaugurar-se a reunião que acaba de fracassar, Marshall declarou que rejeitava completamente o conceito de paz em separado, por considerá-lo pouco pratico. Não obstante, admitiu que seria necessario buscar "certo tipo de acomodação" no caso de que fracassasse a Conferencia.

NOVAS REUNIÕES

LONDRES, 16 (Por Thomas Watson, do International News Service) — Após o fracasso da Conferencia de Ministros dos Quatro Grandes, as fontes competentes prevêem que se adotarão medidas imediatas com vistas a um acordo das três potencias do ocidente sobre a região Oeste da Alemanha.

Acredita-se que as primeiras discussões de carater informativo a este respeito terão lugar esta noite, quando o secretario de Estado Marshall ceará com o ministro de Assuntos Estrangeiros da França, George Bidault, na Embaixada da França.

Considera-se que este será o primeiro passo para as negociações formais tripartites que provavelmente se celebrarão em Washington, em principios do Ano Novo.

Todavia, espera-se que se efetuem negociações formais ate depois das férias do Natal.

Espera-se que Bidault se entreviste com o ministro de Assuntos Estrangeiros da Inglaterra, Bevin, antes de regressar a Paris.

O ministro do Exterior da Russia, Molotov, partiu hoje de avião sem se despedir dos seus colegas.

Sabe-se que Bidault deseja que se realize uma reunião dos Três Ministros Estrangeiros em Washington em janeiro.

Até agora não se tomou resolução alguma a respeito e se conjetura se Bevin se encontraria disposto a fazer a viagem.

Nos circulos britanicos prevalece a opinião de que provavelmente se poderia chegar a um acordo numa conferencia de menor categoria.

COMENTARIO EM WASHINGTON

WASHINGTON, 16 (INS) — Nos circulos oficiais desta capital se opina que uma das possiveis repercussões do fracasso da conferencia do Conselho de Ministros, que se veio celebrando em Londres, consistira em esclarecer a possibilidade de uma oposição do Congresso norte-americano ao Plano Marshall de longo alcance para a reabilitação economica da Europa. Espera-se que o presidente Truman enviará um relatorio separado aos corpos co-legisladores, em relação com o Plano Marshall, antes do fim da sessão, data marcada para o fim da atual sessão extraordinaria do Congresso.

Entretanto, observadores autorizados predizem que o secretario de Estado George Marshall anunciará em data proxima a medida que suprimirá a politica internacional de Washington, em relação com as fracassadas deliberações sobre os pactos de paz para a Alemanha e a Austria.

A nova paralisia foi considerada nos circulos diplomaticos como reveladora de um profundo cisma no procenio internacional.

Fusão das 3 Zonas da Alemanha

(Conclusão da 1a pagina)

da ocupação francesa com o bloco economico anglo norte-americano é agora uma possibilidade. Marshall foi comer na Embaixada Francesa, como convidado de Bidault.

Foi acompanhado por Lewis Douglas, Embaixador norte-americano em Londres.

O ministro do Exterior sovietico Molotov e seus assistentes partiram esta manhã de Londres, em três aviões. Ao regressar a Russia Molotov, aparentemente, tinha uma grande pressa em informar ao "premier" Stalin sobre o fracasso da conferencia que fará o seu habitual informe á nação pouco depois do seu regresso.

Informantes norte-americanos disseram que Bidault deseja que se realize uma reunião dos três grandes em Washington, no mês proximo, para discutir o que farão os aliados ocidentais a respeito da Alemanha agora que a grave dissenção entre o Oriente e o Ocidente se intensificou.

Em fontes autorizadas se disse que a posição de Bidault em sua entrevista desta noite com Marshall foi:

1 — A França cooperará com os Estados Unidos e a Inglaterra, na Alemanha ocidental, mas se mostra obstinada a fusão especialmente se a fusão supõe que a França tenha que participar no direito que atualmente tem na zona anglo norte-americana, que se calcula em .... 700.000.000 de dolares.

2 — A França quer ter participação no controle da zona industrial do Ruhr. E partidaria de uma estrita supervisão tecnica nas fabricas, mais do que na Junta Superior de Politica, conforme deseja o general Lucius D. Clay governador militar norte-americano.

3 — A França deseja garantias de que será aumentada substancialmente a quantidade de carvão que se lhe proporcione da produção alemã.

4 — A França se opõe ao estabelecimento de um governo alemão em Francfort, ou em qualquer outra parte das zonas ocidentais. Se Marshall e o secretario do Exterior britanico Bevin aceitarem essas condições, Bidault está disposto a designar uma Comissão de Peritos que estude os detalhes para uma intima cooperação.

Bidault, numa conferencia com os jornalistas, evitou responder a uma pergunta sobre se a fusão das três zonas de ocupação era agora coisa "obrigatoria".

"Na realidade não creio — disse — nas soluções obrigatorias ou a força".

Bidault declarou que o fracasso da Conferencia dos Quatro Grandes era "inevitavel" porque as potencias ocidentais tinham que considerar a sua disposição.

Ingresso no Q. Permanente da Prefeitura

(Conclusão da 1a pagina)

vidores incluidos no Quadro a que se refere este artigo, fica assegurado, a partir de 10 de março de 1947, o pagamento da diferença entre o salario da referencia que ocupa e a classe em que será efetivado.

Artigo 2.º — Aos funcionarios que quiserem gozar da faculdade estabelecida no paragrafo 2.º, do artigo 11, do Decreto n. 8.813, é dado um prazo de 10 (dez) dias, a partir da publicação do presente decreto.

Artigo 3.º — Quando o numero de vagas na classe inicial das carreiras do Quadro Permanente for inferior ao dos funcionarios que, efetivados nas carreiras correspondentes do Quadro anexo, desejarem ingressar no Permanente, a inclusão neste obedecerá á seguinte ordem preferencial:

a) — os que tenham participado das Forças Expedicionarias Brasileiras;

b) — os que tenham ingressado, mediante prova de habilitação, na série funcional que ocupavam em 18 de setembro de 1946;

c) — os mais antigos na Prefeitura, dentre os que foram admitidos sem prestação de prova de habilitação;

d) — os demais pela ordem de classificação por tempo de serviço publico.

Paragrafo unico — Em caso de empate entre os funcionarios a que se refere o item "b", deste artigo, será levada em consideração a nota final obtida na prova de habilitação.

Artigo 4.º — Este decreto entrará em vigor na data de sua publicação.

Artigo 5.º — Revogam-se as disposições em contrario".

Moção de Aplausos a...

(Conclusão da 1a pagina)

jornalista J. E. de Macedo Soares, o seguinte telegrama:

"No momento em que se procede a eleição do substituto de v. excia. na presidencia da UDN no Estado do Rio, consagrando-se o principio democratico de rotatividade, o Diretorio Estadual formula um voto de congratulações a v. excia. pela segura direção e elevados rumos a que conduziu o movimento udenista do Estado do Rio, revelando-se nas ultimas eleições municipais uma expressiva majoração no quociente partidario.

O Diretorio Estadual manifesta a v. excia. a sua solidariedade e expressa a convicção em que se encontra o seu mais vivo desejo de que continuará a contar com a sua superior e esclarecida orientação para maior garantia de sua eficiencia e plena consecução dos seus objetivos fundamentais."

"Propomos seja dirigido ao ministro Raul Fernandes, o seguinte telegrama:

"O Diretorio Estadual da UDN reunido hoje em sessão ordinaria, diante da atuação de v. excia. na pasta das Relações Exteriores, concorrendo com desusado brilho, para fixar com acerto e patriotismo a posição do Brasil em face dos problemas internacionais, vem testemunhar ao eminente brasileiro os protestos de sua mais integral solidariedade e as suas mais expressivas congratulações".

Acorda a Russia Com os 3 Grandes

ROMA, 16 (U. P.) — Numa atitude inesperada, a Russia declarou-se de acordo com as outras três grandes potencias em autorizar que a Italia aproveite os metais os submarinos que este país devia afundar em cumprimento às estipulações do Tratado de Paz.

O prazo para o afundamento dos submersiveis italianos venceu esta madrugada.

O embaixador russo nesta capital, Mikil Kostylev, informou ao Ministério das Relações Exteriores italiano que a União Soviética concordava com a decisão assumida pelos Estados Unidos, Grã-Bretanha e França de permitir que a Italia aproveite os materiais dos 31 submarinos que lhe restam dos 126 que possuia ao começar a guerra e que deviam ser afundados ao primeiro minuto de amanhã em Taranto e Brindisi.

Kostylev salientou que essa determinação não deve ser interpretada como uma disposição russa para uma nova revisão do Tratado de Paz com a Italia.

Vai a Teresopolis o Governador Fluminense

No proximo dia 21, sabado, o governador Edmundo Macedo Soares visitará o municipio de Teresopolis, onde pernoitará, regressando domingo.

Reforma da Legislação em Beneficio dos Ferroviários

O presidente da Republica sancionou ontem a proposta do ministro Morvan Dias de Figueiredo sobre a designação de uma comissão especial, constituida de elementos do Ministerio do Trabalho e do Ministerio da Viação e Obras Publicas, a fim de rever a legislação do Trabalho, na parte referente ao serviço ferroviario.

Será Votado na Sessão Extraordinaria a Cassação

(Conclusão da 1ª pagina)

traordinaria. Lembra, que o Parlamento fora convocado para uma só tarefa legislativa, a de votar materias complementares à Constituição. Visava esta questão de ordem prejudicar a marcha do projeto de cassação de mandatos, tendo o presidente porem declarado que lhe falecia autoridade para resolvê-la, pois a mesma está na orbita dos presidentes da Camara e do Senado.

O GOLPE DOS COMUNISTAS

Aprovada uma indicação do sr. Barreto Pinto, elevando para dez o numero dos membros da Comissão do Regimento Comum, é anunciado um requerimento dos comunistas, pedindo o encerramento da convocação extraordinaria, afirmando não haver objetivo para a mesma. Encaminhando o requerimento falou o sr. Carlos Marighela. Falou o representante comunista durante sessenta minutos, atacando o governo e afirmando que cassando os mandatos a Camara perderia a sua dignidade. Para defender a convocação dos ataques comunistas, falou o sr. Lino Machado, o inspirador da continuação dos trabalhos em sessão extraordinaria. Reafirmou os motivos em que se basearam os convocadores. Não se esperava — acentuava — que a ultima hora surgiria a cassação de mandatos. Se houvesse encerramento, declara que mandaria um novo requerimento convocando-a novamente.

NÃO SURTIU EFEITO O GOLPE

O golpe do lider da bancada comunista não surtiu efeitos. Apesar da peroração do sr. Carlos Marighela defendendo o requerimento do sr. Mauricio Grabois, o senador Melo Viana declarou que deixava de pô-lo em votação, por ser a convocação do congresso uma competencia de um terço de uma das Casas. Sendo assim, faecia competencia á Mesa do Congresso encaminhar o requerimento em votação. Delibera, finalmente, remete-lo à autoridade competente, que é o presidente da Camara dos Deputados.

SAUDAÇÃO AO PRESIDENTE DO CONGRESSO

Saudando o presidente do Congresso, proferiu ligeiras palavras o deputado Ataliba Nogueira. Depois do que, foi encerrada a sessão de instalação, reunindo-se hoje as duas Casas, para prosseguimento normal dos trabalhos.

ENQUANTO EMPERRA O ACORDO

(Conclusão da 1ª pagina)

os representantes udenistas de Alagoas na bancada federal.

Tambem o senador Ismar Góis Monteiro avistou-se com os deputados da UDN alagoana, sendo, por isso, estranha a afirmação do sr. Rui Palmeira, lider da bancada:

— Por enquanto, nada existe de positivo, nem tampouco é certo que tivessemos mantido contato com o PSD. O que houve na realidade é que a votação do orçamento, fomos solicitados para facilitar o transito da proposta na Assembléia o que atendemos mesmo no interesse do Estado. Isso concorreu, sem duvida, para diminuir um pouco a tensão entre a UDN e o Executivo, mas só isso.

PIAUÍ

Para o Piauí embarcou ontem o deputado Antonio Maria Correia que leva a palavra da UDN para o prosseguimento das conversações já iniciadas aqui no Rio pela direção do partido.

No Piauí, o sr. Mario Correia vai encontrar o terreno amaciado pela recomendação que o deputado Mauro Reinault Leite fez aos seus correligionarios, tendo em vista os propositos do acordo.

SANTA CATARINA

Tambem em Santa Catarina, segundo a qual estaria disposta a prestigiar a politica adposta a prestigiar a poltica administrativa do governador Aderbal Ramos.

Essa formula consiste, em linhas gerais, no seguinte: o governo estadual dará força aos prefeitos da UDN, ao mesmo tempo que assegurará um clima de tranquilidade nas Prefeituras do PSD; em contra-partida, a bancada udenista formará ao lado da pessedista, no apoio parlamentar ás iniciativas do Executivo estadual.

PERNAMBUCO

Entrementes, de Pernambuco chega-nos a importante noticia:

"Tudo faz crer que o TSE concluirá este mês o julgamento dos recursos relativos ao caso de Pernambuco, cuja solução está sendo reclamada para a reconstitucionalização do país.

O interesse com que é aguardado aqui, o desfecho do pleito de 19 de janeiro, quando foram escolhidos os governadores estaduais, é enorme, acrescendo a circunstancia de que Pernambuco é a unica unidade da Federação ainda não reconstitucionalizada."

Esta informação coincide com a situação pernambucana aqui no Rio.

Segundo corria ontem nos circulos ligados ao TSE, o caso de Pernambuco devia ficar decidido esta semana.

Nesse sentido a mais alta organização da Justiça Eleitoral realizará sessões diarias para o julgamento dos recursos mais importantes, entre eles os de n.ºs 648 e 651.

Avançam algumas partes que a decisão relativa ao recurso .. n.º 651 apontará, por si só o futuro governador de Pernambuco.

PARAIBA

Finalmente, resta assinalar como fato de igual significação outra noticia que nos trouxe um telegrama de João Pessoa:

"Anuncia-se que o presidente Dutra aceitou o convite do governador Osvaldo Trigueiro para visitar a Paraiba em fevereiro proximo".

Esta viagem do presidente da Republica estaria relacionada com o entendimento das correntes politicas da Paraiba, cuja conclusão é iminente.

Encerrado o 1.º Congresso dos Circulos Operarios Cariocas

AS ULTIMAS RESOLUÇÕES DO CONCLAVE CIRCULISTA

Foi solenemente encerrado sabado ultimo o 1.º Congresso dos Circulos Operarios do Rio de Janeiro, contando com a presença dos titulares das pastas do Trabalho e da Justiça.

Ficou resolvido que o Congresso se reunirá de 2 em 2 anos, sendo realizada anualmente uma concentração de dirigentes circulistas em data a ser marcada previamente. Tambem foi objeto de resolução dar todo apoio ás Cooperativas existentes e que desejarem inaugurar no local um armazem. Neste caso devem os interessados procurar a diretoria da Cooperativa de Consumo dos Trabalhadores do D. Federal. Ficou ainda resolvido suspender a contribuição extraordinaria dos Circulos Operarios á Federação bem como a adesão ao convenio celebrado entre o Congresso Mariano de Petropolis e a Confederação, alem de outras resoluções de interesse associativo.

88 MILHÕES DE DOLARES PARA O PLANO DE AJUDA PROVISORIA

(Conclusão da 1ª pagina)

autorizados e 53% na quantidade solicitada pelo executivo. O comité publicou declarações demonstrando que durante a primeira semana de dezembro a França protestou contra a redução que os funcionarios norte-americanos fizeram em seus calculos de ajuda provisoria necessaria e que seria feita pelos Estados Unidos.

REDUÇÕES

Lovett explicou que o pedido original da França foi de 459 milhões mas que os técnicos norte-americanos, depois de minuciosa analise, recomendaram que lhe fossem concedidos 328 milhões. O pedido da Italia foi reduzido de 475 milhões para 211 e o da Austria de 8? milhões para 58 milhões de dolares. Acrescentou que a França protestou contra as referidas cifras e destacou em uma nota da semana passada que lhe faltariam 143 milhões de dolares no que necessitava. De todos os modos nós chegamos a acordo sobre a quantidade que considerava-mos justificavel depois de um estudo completo de sua situação economica".

Lovett afirmou que os dolares necessitados pela França para fins de março incluem 30 milhões para pagamento á Belgica e 10 milhões para pagamento ao Brasil, de acordo com um convenio comercial, alem de 26 milhões para interesses de dividas no estrangeiro e dez milhões para despesas administrativas e outros dez para sua contribuição para o fundo monetario internacional.

AS NECESSIDADES DA FRANÇA

Acrescentou Lovett que os dolares precisos para as importações da França para carvão, cereais, leite, algodão, gorduras, fertilizantes, etc. elevarão o total a 816 milhões de dolares e que os recursos da França, durante esse periodo somente chegam a 488 milhões incluindo-se o restante dos créditos do Banco de Exportação e Importação contra o Fundo Internacional de Estabilização Monetaria, emprestimo do Banco Internacional e ouro alemão retido.

Tambem segundo Lovett incluem-se 80 milhões de dolares de valores em dolares retidos na França e que essa nação pode "confiscar e vender". A diferença entre estas quantidades disponiveis e as necessidades é representada pelos 328 milhões de dolares que Lovett propôs ao Congresso que autorizasse.

FOSFOVITAMINA GRANADO
O FORTIFICANTE PARA TODAS AS IDADES

CONTAS CORRENTES POPULARES
LIMITE CR$ 60.000,00
JUROS 6 0/0
BANCO DELAMARE S/A
AV. 13 DE MAIO, 41
RUA MARIA FREITAS, 155

DOENÇAS NERVOSA
DR. NEVES MANTA
RUA SEN. DANTAS 40
De 15 as 18 horas

A Equitativa é a única que proporciona sorteios trimestrais em dinheiro aos seus segurados

Diario Carioca

A Equitativa dos Estados Unidos do Brasil opera em tôdas as modalidades de seguros de vida há cinquenta anos

ANO XX — RIO DE JANEIRO, QUARTA-FEIRA, 17 DE DEZEMBRO DE 1947 — N.° 5.975

Contrário o Presidente ao Aumento do Preço da Carne

HOUVE MÁ FÉ NA INCORPORAÇÃO DO LABORATÓRIO BRASIL-QUÍMICA

AS ACUSAÇÕES DO SR. ARTUR ESTRELA DE SOUZA — A CHANTAGEM DO SR. ANTENOR INDEPENDENTE

Em nossa edição de 12 do corrente publicamos uma queixa-crime contra os fundadores, incorporadores e diretores de "Laboratorio Brasil Quimica Ltda.", com séde á rua do Mexico n. 98, salas 712 e 713, apresentada á Delegacia de Economia Popular por Alberto Raimundo Canaan e outros.

DE ACUSADO A ACUSADOR

Entre os indiciados constava o nome do sr. Artur Estrela de Souza, com escritorio á Avenida Rio Branco n. 257 sala 607. Este senhor, em carta que acaba de nos enviar, declara que nenhuma responsabilidade lhe cabe na organização da "arapuca", sendo estranhavel que seu nome tenha sido incluido na queixa como um dos incorporadores ou responsaveis pelos prejuizos causados a terceiros pela citada "incorporação".

Alega o missivista que, ao contrario do que foi publicado, tambem foi um dos roubados pelos responsaveis na organização do L. B. B. Ltda., pois adquiriu ações da incorporada quando seus trabalhos de organização (conto publicidades, etc.) já estavam em plena atividade.

ARMADILHA PREPARADA

Depois de dizer que fora colhido no logro como qualquer dos acionistas de boa fé, o sr. Artur Estrela de Souza esclarece que, 15 dias antes, apenas, da Assembléia Geral de Incorporação, foi que, em virtude de sua qualidade de quimico industrial, recebeu convite para fazer parte da diretoria da Sociedade, como diretor tecnico. Só então ficou conhecendo pessoalmente Antenor Independente Sales, em tão má hora, nascido (sic.). Justificada a necessidade de possuir a Sociedade um tecnico, aceitou o convite, julgando tratar-se de uma entidade seria, como tudo fazia crer. Mas, como afirma, nao chegou a tomar posse do cargo porque o contato continuo com Antenor Independente Sales logo lhe denunciou a armadilha que havia sido preparada áqueles que assumissem a direção da Empresa.

ROUBO ORGANIZADO

Confirmando toda a falcatrua que o DIARIO CARIOCA trouxe a publico, e que, segundo afirma, é a expressão da verdade, o sr. Estrela de Souza prossegue nas acusações contra o L. B. Q. L., dizendo que ao verificar o roubo organizado, imediatamente se pôs a salvo da responsabilidade dirigindo a Antenor Independente Sales uma carta pela qual lhe comunicava sua renuncia em carater irrevogavel, do cargo para que fora eleito visto não estar satisfeito com os negocios suspeitissimos da Sociedade em apreço.

CONTINUA NA SITUAÇÃO DE ESPOLIADO

Quando nenhuma queixa havia sido intentada, já o sr. Artur Estrela de Souza ameaçava Antenor Independente Sales com uma ação criminal para reaver o seu dinheiro. E só não o fez porque êsse audacioso espertalhão o indenizara do prejuizo, reavendo as ações que fraudulentamente lhe inculcou, mediante a assinatura de promissoria, com a fiança de dona Bartle Rosa Ricard, tambem indicada na queixa que está sendo esclarecida pela DEP.

Depois de declarar que não conhece nenhum dos cobradores lesados, o missivista afirma que continua na situação de espoliado, visto que os titulos que lhe foram dados como garantia da devolução do seu dinheiro não foram pagos, tendo já sofrido protesto como inicio da ação executiva competente que irá intentar.

E' realmente, um grande escandalo.

As acusações feitas pelo quimico Artur Estrela de Souza emprestam á organização "Laboratorios Brasil Quimica Ltda." carater de grande escandalo, aos quais já se vai, no entanto, acostumando o povo carioca, em virtude de suas constantes repetições.

DENUNCIOU UM DELITO SEMELHANTE AO "CRIME DA MALA"

O Boemio Teria Envenenado a Esposa e Conseguido Um Atestado de Obito — Varios Bambas da Lapa Tiveram Conhecimento do Fato — Será Exumado o Cadaver — Em Diligencias a Policia do 6.° D. P.

A policia do 6.° D. P. está empenhada em apurar uma denuncia que lhe foi feita pelo fiscal da Policia Municipal, Lucindo Miguel da Costa em que se constata que, ha cerca de dois meses, fora envenenada por seu esposo, uma senhora residente no edificio de numero 252, da rua Riachuelo.

PILULA FATAL

Contou o denunciante ao comissario Raposo que, casualmente, quando se encontrava na esquina da av. Mem de Sá, com rua do Rezende em companhia de outras pessoas, ouvira "Meirinha" declarar que Afonso de tal, envenenara sua esposa de nome Carmem. Na ocasião estavam presentes Jurandir de tal, Luiz — "Chofer" — e Gabriel Meira. Todos elementos conhecidissimos nas rodas boemias da Lapa. Afonso usara para levar a cabo seu intento, uma pilula que possivelmente a vitima ingerira pensando tratar-se de um analgesico.

DILIGENCIAS

Imediatamente o comissario Nilo Raposo encetou deligencias que tiveram como resultado até o momento presente, a localização do acusado, do homem que o acusou e alguma coisa sobre a vida da morta. Soube, por exemplo, a autoridade que o nome completo de Afonso é: Afonso da Silva Valentim; que "Meirinha" chama-se de fato Francisco Aquino Meira e reside a rua Bolivar 54, apto 501 e ainda mais, que o casal Afonso-Carmem da Silva Valentim, residia no apt. 808 daquele suspeito edificio da rua do Riachuelo. A autoridade descobriu tambem o local onde atualmente está residindo Afonso e ainda hoje, ouvi-lo-á.

UM PAR BOEMIO

Ouvimos elementos radicados na zona da Lapa, soubemos que Afonso da Silva Valentim, conhecera Carmem quando esta vivia do mercadio do seu corpo no predio n.° 25 da rua Conde Lage. Individuo possuidor de um codigo moral bastante elastico, durante varios anos viveu ás expensas da infeliz, só a retirando dali, depois que Carmem, deu á luz a uma criança do sexo feminino. Todavia tempos depois, Carmem voltou para a vida de prostibulo, desta feita no tal edificio da rua Riachuelo.

SERIO ACUSADOR

Depois do casamento Carmem começou a recear pela sua vida. Ha quem diga que quase diariamente Afonso a espancava. A coisa chegou a tal ponto que, por varias vezes Carmem disse ao empregado do casal, conhecido pelo vulgo de "Manduca" que, se algo de tragico lhe acontecesse, o unico culpado seria o seu esposo Afonso.

SERA' EXUMADO O CORPO

O comissario Raposo pretende, depois de ouvir hoje o acusado Afonso da Silva Valentim, tomar providencias a fim de que o corpo e Carmem seja exumado e submetidas a exames as suas viceras.

Absolvido, Depois Condenado Pelo Crime de Traição

Fora Condenado a 25 Anos Pelo Tribunal de Segurança — A Decisão do S. T. M.

O STM na sessão de ontem sob a presidencia do general Silva Junior, julgou mais um processo, cujo réu era acusado de traição por ocasião da Segunda Grande Guerra. Trata-se de Alvaro da Costa Souza, que foi condenado a 25 anos de reclusão pelo extinto Tribunal de Segurança Nacional e que agora requereu revisão de pena.

Distribuido aos ministros Vaz de Melo e Gomes Carneiro, respectivamente, relator e revisor a medida foi discutida, tendo o tribunal, por maioria de seus membros, absolvido o réu. Conhecido o resultado, foi imediatamente expedido alvará de soltura dirigido á Penitenciaria Central do Distrito Federal, onde se encontra recolhido o absolvido.

Novas Denominações Para Agencias Postais

O coronel Raul de Albuquerque, titular do Departamento Nacional dos Correios e Telegrafos, atendendo ás solicitações feitas pelo povo baiano, baixou portaria, mudando as denominações anteriores das Agencias Postais Telegraficas de Guape, N. Senhor dos Passos e de Djalma Dutra para Madre de Deus, Bom Jesus e Poções respectivamente.

TAMBÉM À CONTRA-PROPOSTA DA C. C. P.

Memorial Ontem Entregue Pelo Cel. Mario Gomes da Silva — A Carne Empacotada e Nos Tendais

O vice-presidente da C. C. P. fez entrega ontem de minucioso relatorio ao presidente da Republica, historiando os acontecimentos desenrolados nos debates que travara com as classes produtoras de São Paulo e formulando uma proposta para a solução do pretendido aumento de preço da carne.

O PRESIDENTE ESTA' CONTRA

De uma só coisa pode-se falar, hoje, com segurança, nesta história, do aumento do preço da carne. E esta coisa é que o presidente Eurico Gaspar Dutra se contrapõe, não somente á proposta de São Paulo, como já fôra dito, mas tambem á contra-proposta da C. C. P., que reduz para Cr$ 7,00 o preço de quilo da carne de primeira. Ao que se diz, o chefe da Nação mandará proceder novos estudos a respeito do caso, procurando cifrar o artigo em niveis mais baixos.

A CONTRA-PROPOSTA DA C. C. P.

Não obstante o ponto de vista do presidente da Republica, o vice-presidente da C. C. P., no seu relatório de ontem, propôs Cr$ 7,00 para a carne de primeira e Cr$ 5,00 para o artigo de 2ª qualidade.

A contra-proposta da C. C. P., entretanto, condiciona tal majoração ao aumento de 60%, no montante do produto fornecido para o abastecimento da cidade.

CARNE EMPACOTADA

O produto empacotado dá margem a outras considerações, tecidas no relatorio do vice-presidente da C. C. P.. Depois de referir o ponto de vista dos industriais do ramo, o coronel Mario Gomes da Silva propõe o preço de Cr$ 3,50 por pacote, com a adução de mais 50 centavos para a entrega do artigo a domicilio.

O MESMO PREÇO NOS TENDAIS

Por outro lado depois de tecer varias considerações, o vice-presidente da C. C. P. sugeriu a manutenção dos preços atualmente cobrados nos tendais, ou sejam, por quilo, Cr$ 5,00 o boi casado; Cr$ 5,80, o trazeiro comum; Cr$ 5,00 o trazeiro especial e Cr$ 4,00 o dianteiro.

MARCHANTES VERSUS AÇOUGUEIROS

Conta o vice-presidente da C. C. P. que, ao se iniciarem os debates em torno do caso da carne, na cidade de Barretos, os açougueiros, presentes á reunião mantinham uma atitude de absoluta indiferença; pouco se lhes dava o aumento, ou não aumento de preço. Dêsde, porém, que os marchantes e proprietarios de frigorificos começaram a levantar o problema da entrega da carne ao publico, por conta própria, alijando os açougueiros como intermediarios, estes tomaram arranco contra áqueles, combatendo-lhes a pretensão e fazendo propostas mais vantajosas á distribuição do produto.

Findo os debates, o vice-presidente da C. C. P. retinha em seu poder mais de uma proposta, elaboradas pelos interessados, cada uma delas mais preocupada com melhor servir ao consumidor.

Tais propostas foram ontem encaminhadas ao presidente da Republica, anexadas ao relatorio do vice-presidente da C. C. P.

A DISCUSSÃO NA C. C. P.

Conforme a decisão do presidente da Republica, a Comissão Central de Preços discutirá ou não o caso da carne, na sua reunião da próxima quinta-feira.

Entre outras decisões, espera-se que o presidente da Republica elabore e decrete logo a tabela que deverá prevalecer, dando de uma vez por todas um tiro mortal na questão

Wilson Rangel de Castro, campeão de basquete do Vasco, que perdeu a vida tragicamente, e o "sportman" tenente Joel Gomes Carraca

Trágico Desastre de Aviação

Faleceu Um dos Tripulantes — Era Campeão Pelo Vasco da Gama — O Outro, Tambem Desportista, Está Em Estado Grave

Mais um desastre de aviação verificou-se ontem, no Estado do Rio, entre as localidades de Xerem e Sarapui, justamente no local em que ocorrera outro desastre há três dias.

Desta vez, porém, o resultado foi muito mais tragico, pois perdeu a vida horas depois um jovem, sendo que o outro, o piloto, fôra levado para o Hospital Getulio Vargas e internado em estado de coma.

VÔO DE INSTRUÇÃO

Para um vôo de instrução decolou ontem, precisamente ás 10,15 horas, de Manguinhos, o avião de treinamento do Aero Clube do Brasil, prefixo PP RXF, tipo "Aeronca", pilotado pelo tenente da reserva do Exército, Joel Gomes Carraca, brasileiro, branco, solteiro, de 23 anos de idade, jogador de basketball do Flamengo, domiciliado no proprio Aero Clube, que como passageiro tinha o controlador de vôo da NAB Wilson Rangel de Castro, branco, de 21 anos de idade, solteiro, campeão de basket do esquadrão do Vasco da Gama e residente á rua João Romariz 347.

SOBREVOANDO A BAIXADA FLUMINENSE

Sobrevoava o aparelho a Baixada Fluminense, quando começou a falhar o motor. O piloto, entretanto, agindo com muita pericia, conseguiu ainda equilibrar o avião, durante certo tempo, procurando um local menos acidentado para pousar. Todavia, ao chegar entre Xerem e Sarapui tombou, indo espatifar-se contra o solo.

MORREU EM VIAGEM

O piloto de outro aparelho que fazia evoluções nas proximidades, vendo o sinistro, regressou e comunicou a ocorrencia.

Os tripulantes foram retirados dentre os destroços e metidos em automovel, que rumou para o Hospital Getulio Vargas. Antes, porém, do auto chegar á barreira, Wilson Rangel de Castro, não resistindo á gravidade do seu estado, veio a falecer.

EM ESTADO DE COMA, COM VARIAS FRATURAS

O tenente Joel, que sofreu fratura do cranio com afundamento das claviculas, costelas e perna direita, ao chegar ao hospital foi colocado numa camara de oxigenio.

O seu estado inspira serios cuidados.

O CRIME

Medidas Contraditórias

TIMBAUBA

A Portaria que a Chefia de Policia, impensadamente, acaba de baixar, proibindo que, a partir de 1.° de janeiro proximo futuro, os automoveis particulares façam serviço de lotação remunerado, é uma prova segura de que a administração policial não está, em absoluto, a par das necessidades publicas. Justificando seu estranho ato, contrario aos interesses da população, o chefe de Policia assevera que se acha praticamente debelada a crise de transportes devido ao grande numero de veiculos de transporte coletivo registrados.

Contra tal afirmativa, audaciosa e imprudente, protestam os fatos que podem ser facilmente comprovados por qualquer pessoa de boa vontade. Basta que se percorra a cidade depois das 17 horas e bem assim os bairros das zonas norte e sul entre 9 e 11 horas para se constatar, imediatamente, o sofrimento de grande parte de sua população que anseia em chegar rapidamente em casa após um estafante dia de lutas ou deseja alcançar o local em que trabalha dentro do horario estabelecido.

Em consequencia a uma situação que se agrava dia a dia, transitam os bondes completamente apinhados, os ônibus superlotados, os carros de praça são disputados e até caminhões são empregados em transportes para as zonas suburbanas. Nesta dolorosa emergencia os autos particulares têm prestado grandes serviços, permitindo um escoamento mais rapido do povo, facilitando extraordinariamente a solução de um problema que diz de perto com os interesses da população.

Alem de facilitar o transporte rapido dos que vão ou saem do trabalho, o aproveitamento dos automoveis particulares no serviço de lotação remunerada teve a grande vantagem de criar, para os carros de aluguel, uma concorrencia que os obrigou a servir o povo com mais atenção e menos exploração.

Mas o que é estranho é que, ao mesmo tempo que proibe o lotação particular, sob pretexto de se achar solucionada a crise de transportes, a Chefia de Policia, por meio de outra Portaria, permite que as empresas de ônibus, aumentem o excesso de lotação em seus carros, de doze para vinte passageiros em pé. Como se compreendem duas medidas tão contraditorias? Se a crise de transportes está solucionada, como se admitir que vinte pessoas viajem em pé, sem a menor segurança, sem nenhum conforto, sem qualquer garantia, contrariando até os principios mecanicos que regulam as cargas de tais veiculos? Inegavelmente há um grande erro de visão por parte do chefe de Policia.

Mas a explicação é facil. É que os proprietarios de carros particulares não são sindicalizados, não dispõem de salas para inaugurar retratos, seus votos não estão sujeitos a controle de ninguem e não podem oferecer champanha geladinha.

Não é Motivo de Nulidade a Prestação de Serviços ao Governo a Baixo Preço

Aprovada a Concorrencia Para Construção do Tunel Catumbi-Laranjeiras

Uma das firmas concorrentes á construção do tunel Catumbi-Laranjeiras recorreu do resultado da concorrencia, por julgar que a vencedora da mesma apresentara uma proposta exageradamente barata. O secretario de Viação e Obras submeteu o recurso á apreciação do prefeito, juntamente com o processo da concorrencia, exarando contudo parecer favoravel á aprovação da concorrencia, de vez que não encontrou nenhum erro formal na sua elaboração e o fato de prestar serviços a baixo preço não constitui crime.

APROVADA PELO PREFEITO

Julgando em decisão final, o prefeito aprovou a concorrencia, dando ao processo o seguinte despacho:

"Estou de pleno acordo com o parecer do sr. secretario de Viação e Obras.

Anular-se uma concorrencia sob o fundamento de que um dos concorrentes, cuja idoneidade já teria sido examinada, apresentara uma proposta exageradamente barata, alem do ineditismo evidente, constituiria um grave e perigoso precedente que, de modo algum, deve ser aberto.

Nestas condições, dou por aprovada a concorrencia feita, determinando que se prossiga, com urgencia, para a realização de uma obra tão necessaria".

Vendiam Fora da Tabela

Prosseguindo na campanha contra os exploradores do povo, as turmas da Delegacia de Economia Popular, na ronda pela manhã de ontem, nos diversos pontos da cidade, surpreenderam em flagrante os seguintes infratores:

AÇOUGUEIRO

Antonio Ferreira de Souza, empregado do açougue "N. S. da Guia", á rua Dias da Cruz n. 507, quando vendia 980 gramas de carne de 1ª com 200 gramas de osso aderente, por Cr$ 7,20, majorando assim o preço.

CARVOEIROS

Angeleu Ribeiro da Silva, empregado da Carvoaria "Novo Mundo", á rua Bela Vista n. 98, quando conduzia numa bicicleta um saco de carvão vegetal para ser entregue sem que acompanhasse a mercadoria a respectiva nota de entrega, tabelando o produto em Cr$ 23,00.

— Adão Celestino Lopes, empregado da carvoaria S. Geraldo, á rua Cotia n. 126, por vender carvão fora da tabela.

— Antonio Cardoso, empregado da carvoaria sita á rua Ana Neri, tambem por infração identica.

TINTUREIROS

Expedito Ribeiro de Oliveira e Manuel Maria Valentim, empregados da tinturaria "Sta Terezinha", á rua Marquês de Abrantes n. 205, por fazerem entrega de roupa com o preço majorado.

AUTUADOS

Conduzidos á Delegacia de Economia Popular, os infratores foram autuados em flagrante pelo delegado Fernando Schwab, titular da referida Delegacia.

B O M A T É A Ú L T I M A G Ô T A !

A União Comercial

A casa que mais barato vende

Ferragens - Louças - Aparelhos de porcelana — Artigos de restaurantes

Carioca, 21 — Fones: 22-3929 e 22-2432

LINDOS FAQUEIROS — MUITAS MIUDEZAS PARA PRESENTES